大正九年十二月二十四日 第三種郵便物認可

新京日日新聞

夕刊　六月九日（土）

發行所 新京日日新聞社 新京永樂町四ノ一 電話三二五・三三〇〇
發行人 十河榮忠
編輯人 松本勇
印刷人 谷啓二郎

國都ホテル 電話4415

國有林保存を目指し 林場權整理法 けふ勅令で公布さる

六月八日

舊政權時代殆ど無方針に許可せられた林場は全國二百五十余ケ所に上り台帳登載面積は十二萬七千三百余方里であるが、其面積は或は之に數倍するものありと認めらる、然るに其の林場權の認定は甚だ杜撰であつて林場の位置明確を缺き或は區域重複し或は正規の手續を踏まずして林場權を讓渡せるもの等あつて林場權者間の紛爭絕えず且放恣なる伐採者に依つて斧鉞の進む所優良國有林をして荒廢に歸せしめ此の儘に放置するに於ては國有林の保存、水源の涵養に甚しく危殆に陥り將來國有林の經營に致命的結果を齎すと同時に國內林産物需給上誠に憂ふべき結果を招來する虞あるので既放林場權の存否、林場の位置區域並期間を審査確認して正當の權利者を保護すると共に其の施業を取締り林利保續の常道に置かん爲之に關する勅令が九日公布さるる筈である

國都新京の過去及び現在 ＝百年前は全くの草原＝

御滯京第四日、秩父御名代宮殿下には國都建設局に御成り鄭國務總理大臣及び阮建設局長より御親しく國都新京の建設狀況を聞召される日である、此際國都新京の生育ちについて一顧するのも徒爾であるまい

新京は三千萬民衆が無限の樂土とする新滿洲國の首都として大同元年三月九日、執政溥儀氏を迎へ、その名も相應しく「長春」より「新京」と改められた、此の地の沿革に遡れば、その年齢は餘り古いことではなく、僅々百餘年に過ぎない、

×

附近一帶はもと蒙古郭爾羅斯前旗に屬する放牧地で、常時に荒寥たる曠野であつたが、乾隆五十六年漢人の開墾によつて初めて新京の北方十餘滿里に「長春堡」が出來清國道光五年現城內に長春廳が置かれたのに始まり、爾來滿洲國の成立迄「長春」の名を傳承した、然し當時微々たる小邑としてその存在すら認められなかつた長春も一八九九年露國が、露支條約により北鐵南部線を敷設し、寬城子に停車場を設置するに及んで、漸次經濟的價値を認められ、人口六七萬を算せられるに至つた、その後一九〇五年日露媾和條約に依り、日本が新京以南の鐵道を露國より讓り受け滿鐵の設立を見るに至つて、寬城子間の荒原一帶を買收し全く邦人の設計によつて鋭意經營今日の附屬地を造り上げたのである、一方當時支那側は當地が北京條約（一九〇八年）により開埠地となつた時、城內、附屬地の間と、附屬地の周圍を劃して商埠地となし商民の移住を奬勵するに及んで、地の利を得て城內に劣らぬ繁榮を呈し、遂に城內、商埠地、附屬地の三を以て今日の大都市を形成するに至つたのである、尙ほ滿洲建國後國都となるに及んで、國都建設計畫が行はれ、前記の三地域に隣接して一大新市街が豫定され、既にその一部は竣工を見、玆に國都としての面貌を備ふるに至つた

附屬地

滿洲國人の間に「頭道溝」と呼ばれるこの地は、最近買收された飛行場、練兵場、官舍用地等を併せ、五百五萬一千六百卅九平方米となり、滿鐵線最北端の附屬地で、明治四十三年八月、時の滿鐵總裁後藤新平男の手に依つて買收され、爾來、運輸連絡の完備、都市計畫の進行につれて壯麗なる建築櫛比し滿鐵沿線屈指の大都市を形成するに至つた、市街は驛前を起點として放射線狀の大路をなし、中央通りを中心として西に敷島通、東に日本橋通の三大道路を軸とし緯々數十條の大小道路がある、就中日本橋通りは商埠地城內に通貫する大道路で交通尤も頻繁である、而して該大路より西方一帶の地域は主として日本商舖多く日本側各機關學校等概ね此の域にある、東方の地域に滿洲人商舖軒を連ね殊に特産物問屋である、糧棧街もこの內にある、蓋し附屬地逐年の繁榮は實に隔世の意がある

商埠地

商埠地は光緒三十一年（明治三十八年）日清條約第一條に準據し、各國民の居留地として支那自ら指定開放を約した地域である、新京では光緒三十四年道台陳吉士來任以來外人を制限する事頗る酷であつたが、宣統元年顔世清來任に及び、附屬地と城內との間及附屬地を圍繞せる土地を劃して商埠地と指定し、開埠局を設けた、更に宣統三年（明治四十四年）道治孟憲　は官商協力した市場、劇場、妓樓等の建設をなし、大いに商民の移住繁榮策を講じた、爾來附屬地と城內との間に介在して長足の進歩を爲し今日の盛を致したのである商埠地は面積一、六三一、七八二坪で、西に大經路、東に大馬路の二大道路をもつて基軸とし市の形態を造り、且つ附屬地及城內に通ずる幹路とし、これに經緯數十條の道路を以て市街を形成してゐる、而して尤も殷盛なるは大馬路である、附屬地日本橋と連絡し滿鐵驛に達するを以て晝夜の別なく車馬の往來喧囂を極む、且つ兩側は大小商舖櫛比、顧客絡繹として盡きない、現に公園、劇場、舊市場、新市場、平康里等歡樂場の外日本總領事館、大滿洲國政府各重要機關は概ね此の域にある

城內

城內は商埠地に南隣接せる約一、七五五、一六〇坪の區域で長春廳をこゝに移してから後同時四年城垣を築き四方九門あつたので城內と稱してゐるが、逐年の發達に伴ひ全部を取毀した、商埠地大馬路に通ずる北大街を中心とし商埠地と相俟つて繁盛を極む 昔は廳所在地として獨占的地點にあつたが近時商埠地のために其の殷盛を侵蝕された形である、立法院、總商會、中央銀行等がある仙此の外附屬地の北方に寬城子がある 東支鐵道南部線の停車場あり、汽車は新京驛と連絡してゐる、面積一、六七四、〇〇〇坪あり滿鐵附屬地及び商埠地と大差ない市街である南大街、新市場街の一小區域を除く外見るべきものがない、所謂露人町であるが滿洲人商舖亦少くない

第一次金融合作社 社長理事會議

第一次金融合作社々長及び理事會議は既報の通り八日午後一時半より財政部會議室に於て既設十三合作社々長及び理事を始め財政部より熙大臣以下各司科長其他政府各部、朝鮮總督府出張所、中央銀行等關係當局者都合六十餘名出席の下に開會、緊張裡に左の通り議事進行午後六時半會議を終り、散會後一同は午後七時扇芳亭に於ける熙大臣の招宴に臨んだ、本九日は同じく財政部に於て合作社の事務打合會が行はれるが八日の議事次第は左の通りであつた

一、熙財政部大臣の訓辭
一、田中理財局長の挨拶
一、合作社々長及び理事の業務狀況報告
一、諮問事項答申
一、指示事項說明

御用は電三三〇〇番

農民復興貸付金で 間島農民蘇生 これで奴隸生活から脫却出來る

【龍井國通】吉林省內の農民復興貸付中間島地方の貸付豫定高は廿七萬五千圓であるが之は主として天災、匪災などによつて窮乏せる農民に對しその復興資金として貸與することとなつてゐるが、この利息は七厘で三個年間の年賦償還である、間島農村は滿洲事變以來の匪災で甚しく窮乏疲弊して居り一時の糊口を凌ぐ爲三割乃至五割の高利を借り何時迄も奴隸生活を脫却し得ない狀態にあるので農村更生の一大福音として好評である

日清紡重役會 配當一割三分据置決定

【東京國通】日清紡は八日重役會を開き配當は一割三分据置に決定した

林場權整理法

第一條　本令に於て林場權と稱するは國有林辦放章程、遼寧省國有林整理暫行章程吉林省墾殖臨時執照簡章及民國十三年黑龍江省森林局佈告第四號に依り許可せられたる國有林の林木を伐採する權利を謂ふ

第二條　林場權者は實業部大臣の指定する期間內に伐採許可證に林場圖を添附して所管省長を經由して實業部大臣に林場權の審定を申請すへし

林場權者所在不明其他の事由に依り前項の申請を爲すこと能はさるときは伐採許可證を所持する者前項の申請を爲すことを得

第一項の期間は之を公告す

第三條　前條第一項の期間內に伐採許可證の提出なきときは林場權は消滅す

前項の規定に依り林場權消滅したるときは之を公告す

第四條　伐採許可證の提出ありたるときは實業部大臣林場權の存否林場の所在及其の區域に付審定す

前項の審定は之を申請者に通告し且二十日間公告す

第五條　前條の審定に不服ある者は其の理由を具し前條第二項の公告期間滿了後二十日以內に林場權審査委員會に其の決定を請求することを得

第六條　林場權審査委員會の決定は理由を附したる文書を以て之を爲し其の謄本を不服を申立てたる者に交付す

前項の決定は之を公告す

第七條　林場權は第五條第一項に定むる期間內に不服の申立なきとき又は林場權審査委員會の決定ありたるとき確定す

第八條　林場權確定したるときは實業部大臣新に伐採許可證を交付す

第九條　前條の伐採許可證に記載せられたる林場權の期間は之を更新することを得す

第十條　實業部大臣は國土の保安又は森林資源の保護の爲林場權者に對し林木の伐採に關し必要なる命令を爲すことを得

前項の命令に從はさるときは實業部大臣は伐採許可の取消を爲すことを得

第十一條　本令に於て實業部大臣及省長とあるは興安省に在りては興安總署長官及興安分省長とす

附則

第十二條　本令は公布の日より之を施行す

第十三條　本令施行前已に伐採許可證を提出したる者は本令に依り之を爲したるものと看做す

日滿悲曲 生命線を行く（百九十三）

國友雄吉 作（荒川芳三郎 畫）

冷たい人に

暴漢二人が逃れ去つた後で、大尉に向つて、何から言つていゝか言ひたいことは、勝代の胸一ぱいに、溢れて居た。

暴漢を追拂つて貰つた禮も言はねばならなかつた。また、一別以來の挨拶もせねばならなかつた。

そして、それが漸く濟むと、

「暫らく見ないうちに、君は、スッカリ様子が變つてしまつたねえ」

といつて、大尉はツク〴〵と、勝代を見直すのであつた。

彼女は、きまりが惡かつた。

「隨分變つたでせう。とてももうチチハルの時のやうな元氣は出ませんわ」

「イヤ、さうでも無さゝうだぜ」

大尉はなにか意味ありげに苦笑した。

「あたしが、此處に居ること、それでも能くわかつたわねえ」

「そりや、分るさ。葭町へ行つて、青柳で聞いて來たんだもの」

その青柳では、果して、どんなことを大尉に話してくれたか、勝代は、それもちよつと、氣がかりであつた。

そして、また自分と伸一との、戀の關係を大尉にも、ハッキリ打明けることのできないのが苦痛であつた。

しかし大尉は、そのことに就ては、別段深く訊ねなかつた。

「僕はあれから土匪の討伐に出かけてね、足部に、チョットした銃創をうけたが、ぢきに治つて、そして今度歸還することになつた、おかげで、此通り、星が一つふえて大尉さまだよ、はゝゝゝ」

冗談まじりに、そんな話をしてそれから小一時間も居たが。

その中に、きつと、市子の噂が出なければならぬ筈だと、勝代は期待して居たのに、その期待はすつかり裏切られ、市子のことに就て、大尉は、しまひまで更に一語も言はなかつた。

さうかといつて勝代は、何となく氣が咎めて、進んでこちらから問ひかけることもならなかつた。

もう來るか〳〵と思つてゐたが、伸一は、なか〳〵顏を見せなかつた。

大尉も、たうとう待ち草臥れてしまつて、

「まだ外に、止むを得ない用事があるので、けふは是で失敬しやう。伸一君には會はずに歸るが、どうか宜しく——」

「どんなに殘念がることでせう。あなたの凱旋の時には、坊ちやんと三人づれで、きつと歡迎に行かうとまでいつて、樂しんで居ましたのに」

「あゝ、さうだつたかね」

大尉は、別段うれしさうな顏もしないで、そのまゝ歸つて行つた。

その佩劍のひゞきの、遠ざかつて行くのを聞きながら、勝代は、さうした大尉の態度に、なんとなく物足りなさを感じた。

チチハルの時とは、まるで人が違つたほどの變り方で、あんな熱情のあつた人が、あんなに冷たくなつて——と少からず、張合ひが抜けてしまつた。

「なにか、怒つてゐらつしやりはしないだらうか——?」と、しまひには、そんな風にも考へてみた。しかし、怒られるやうなことは、幾ら考へても、思ひ浮んで來なかつた。

「もしや、あたしたち二人の仲を嗅ぐつて、それで、怒つてらつしやるのでは無いだらうか。もし、さうだつたら——あの人が、若しや、あたしを——いや〳〵そんな人でないわ——」

チチハルの女給時代、中尉とあまり仲が善すぎたので、いろ〳〵浮名を立てられたものだつたが、それは畢竟、一時の浮名に過ぎなかつた。

彼女は、そんなことにまで、思ひ逆のぼつてゐた。

兎に角大尉は、心の底に、なにか、蟠まりを持つたまゝ、歸つて行つたやうに考へられ、勝代は、だん〳〵心配になつて來た。

そして、伸一の來るのが、いつに無く遲いのが餘計に彼女を苦しめた。

大尉のことも早く話したいし、いま一つ、さつきの暴漢が、また舞ひ戻つて來ては——といふ心配もあつた。

時

正確な時計で
活きた時間を

本店奉天春日町
日本橋通驛前　電話三八五四番
中谷時計店

の

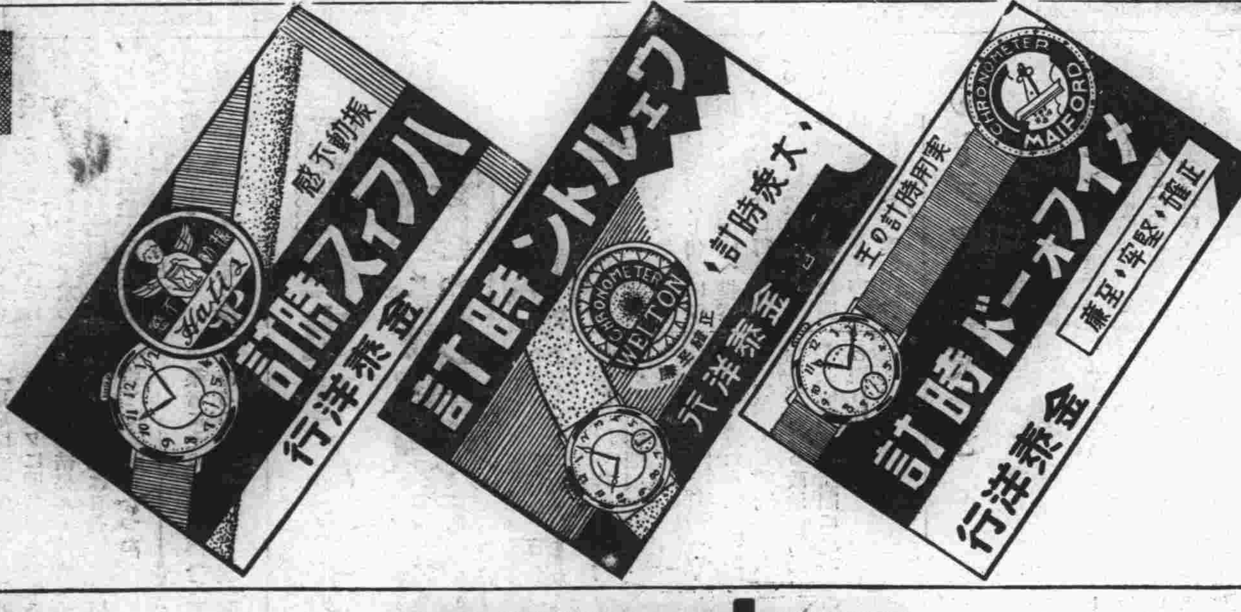

記

MORI YOKO
時の記念日

活きた時間は正確な時計より生れます!!

森洋行 當日の奉仕
◇普通の硝子替無料にて入替申上げます
◇御買上品に對しては三ケ年間保證（無料御修理）致します
◇御時計は無料御調整致します

森洋行 時計部
新京中央通四八 電三八七三

念

近代に相應しい

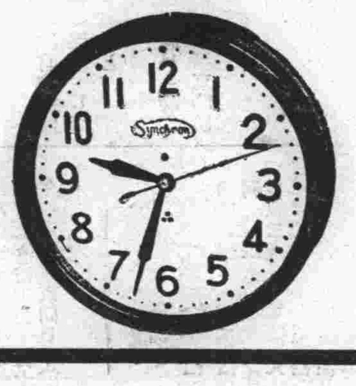

電氣時計
シンクロナスモーター
●正確、輕便、經費僅少（一ヶ月約二十錢）
●注油、掃除不用、堅牢耐久

十六吋……二十二圓五十錢
十二吋……十八圓〇〇錢
八吋……十五圓〇〇錢
六吋十二角……十三圓〇〇錢
置時計……十四圓〇〇錢

南滿洲電氣株式會社 新京支店
電話 二二五六 二〇九三番

日

正確の時計で
時を守りませう!!

一割引 六月十日より六月三十日まで
割引期間を御利用下さい!!

特別サービス

◉女學生用腕卷七圓より各種
時計、時計修繕、指環其他御買上毎にサービス券を差上げます

（京）新京百貨店時計部
福田一馬
電話三一六一 四八七六番

御滯京第四日の御名代宮殿下

營々と伸びゆく國都建設狀況御視察

鄭國務總理阮局長謹みて建設狀況御說明

秩父宮殿下には九日午前國都新京建設狀況御視察のため、大同廣場、國都建設局に御成り遊ばされた、殿下には午前十時御旅館を

＝御發＝あらせられ、遠藤總務廳長、阮建設局長及び近藤技術處長等は御玄關先に御出迎へ申上げ國都建設局高等官及文敎部高等官は正門兩側に整列して奉迎申上ぐる中を同十時七分國都建設局表玄關御車寄に御着、鄭總理、遠藤廳長、阮局長の御先導にて直ちに二階正廳に入らせられ、大テーブルの中央に向はせられ鄭總理及阮局長より國都建設の狀況及其他について聞し召され、種々御下問があつた次いで屋上バルコニに成らせられ、巨腕の如く聳立するコンクリートタワー、遠く順天廣場方面より今しも路形工事中のシャベルの音鋪裝工事に餘念のないローラーの響に耳を傾けさせられつゝ、阮局長は謹みて御說明申上げ、營々として伸び行く國都新京の姿を親しく御視察遊ばされた、終つて再び正廳に步を運ばせられ御少憩の後鄭總理、遠藤總務廳長以下關係諸員の

＝奉送＝を受けさせられ御機嫌いと御麗はしく午前十一時三十分建設局玄關御車寄發御歸還遊ばされた

感激を語る

國都建設局長　阮振鐸氏

畏くも秩父宮殿下をお迎へ奉り特に親しく國都建設狀況の御視察の榮を賜はりましたことは我が國都建設局の限りなき光榮であり誠に恐懼感激の極みであります、この無上の光榮に浴しまして我が建設局の責務のいよいよ重大なるをおぼゆる次第であります、今後はなほ一層奮勵努力いたしまして豫定の事業を完成せしめ畏き御意にそひ奉らんことを深く期して居ります、なほ當局の事業は實施以來日淺くまだ完成に至りませぬが本日こゝに殿下の御視察を辱ふいたしますまでに進捗いたしましたことはこれ一重に友邦日本國大方の御援助の賜と我が三千萬國民の熱意とによるもので御座いまして眞に感激にたへませぬ

秩父御名代宮殿下　國都建設狀況御視察の

殿下奉迎の奉天市の準備成る

【奉天國通】秩父御名代宮殿下には十三日午前新京御發、同日午後當地御訪問の御豫定にあらせられるが、七萬八千の居留民はもとより滿洲人側も誠意をこめた奉迎準備に努力して居る、奉天驛は塗料の香も高く新裝を凝らし御着を待つばかりとなり、滿洲事變の發生地たる北大營は殿下御成りで特に營內に通ずる大道路も完成して居る

滿洲國兩陛下の御禮電に 日本兩陛下より御答電

【東京國通】宮內省發表＝雍仁親王殿下の滿洲御差遣、御親書と勳章御贈進に對し同國皇帝、皇妃より兩陛下に御禮電を寄せられ兩陛下には御答電を發せられた

海軍首腦部連絡會議開催

東鄕元帥沒後の部內統制協議

【東京國通】海軍の中央部と艦隊との聯絡會議は八日午後四時半より海相官邸に開會され、大角海相、長谷川次官、加藤軍令部次長、加藤、小林、山本、中村の各軍事參議官、高橋末次聯合艦隊司令長官、高橋第二艦隊司令長官以下各艦隊司令官出席、先づ大角海相より挨拶あり、東鄕元帥薨去後の海軍部內の統制、其他の問題に就いて隔意なき意見を交換したる後晩餐を共にして七時過ぎ散會したが、來るべき軍縮會議並に豫備交涉開始問題が起つてゐるのみならず、政局の動向が重視されてゐる場合、東鄕元帥薨去後初めて開かれた聯絡會議であるだけ此の會議の內容は重視されてゐる

海軍側非公式參議官會議開催

【東京國通】八日午後四時半より海相官邸に海軍側非公式軍事參議官會議を開催、伏見宮殿下も御台臨八時御歸邸遊ばされたがそれより更に各參議官、帝國海軍最高首腦部は同十時過ぎ迄重要會議をなした會議の內容は東鄕元帥なき後の部內統制、軍縮會議への根本方針、聯合艦隊の戰技訓練に關し種々意見の交換を爲し輿論の統一と强力政府外交政策等を論議した模樣である

ボリビア、パラグワイ武器問題 日本は何等關與せず

【東京國通】グランチャコ紛爭委員會は聯盟理事會の要求により去月廿五日グランチャコ紛爭兩當事國への武器輸出禁止に就き協議を行つた結果ボリビア、パラグワイ兩紛爭國への武器輸出禁止は列國の一致的協力を要請する必要ありとなし、三十二ケ國への參加方要求を見たのであつたが八日在ジユネーヴ横山總領事より外務省に達した報告によれば、今日まで右三十二ケ國の回答は到着したが大部分は簡單に右武器輸出禁止に絕對的同意の旨を述べてゐるが、たゞイタリーは主義上禁止に贊成するも日本及びソ聯邦の禁止參加を條件として欣然實際的處置に出づる旨を申述べ、又チリーも日本、ソ聯邦、ドイツ、イタリーを含む總ての國がボリビア、パラグワイ兩國への武器輸出禁止を實行する以上之に同意する旨の通告をなした右の結果日本に對しグランチヤコ紛爭委員會々長カスチロナゼラ氏は廣田外相に對し、六日禁止參加方を電請するところあつた、我外務當局の意向としては

我方は既に昨年三月廿七日聯盟脫退通告と同時に此種政治的問題に關與しない方針である以上、右問合せ電請に對しては何等正式の回答を發せず

といふにあり多分横山總領事をして口頭を以て右主旨を回答せしむる筈である

因に日本としては從來からボリビア、パラグワイ兩國に對して武器輸出の事實も無く、且將來に於ても斯かることは存在しない以上事實上問題となす程のことに非ずとなしてゐる

ドイツは聯盟復歸の意なし

獨半官通信態度闡明

【ベルリン七日發國通】軍縮會議は英佛對立から全く行惱みの狀態に陷り、一方ドイツの軍縮會議復歸に關してはフランスはこれを歡迎せぬ旨を最近の會議席上屢々表明して居るので、ドイツのこれに對する態度が注目されて居たが八日ドイツの半官的通信社は、ドイツが聯盟並に軍縮會議に復歸の意志なきを闡明して左の如く發表した

ドイツ政府は復歸するの意圖は毛頭ない、これはフランス政府が依然としてドイツに對し差別的待遇をなさんとして居ることに依るものである

首相への報告は

經過の程度

小山法相大藏問題を語る

【東京國通】小山法相は八日閣議開會前齋藤首相に大藏省問題取調べの經過に就いて詳細に說明するところあつたが之に關して小山法相は左の如く語る

大藏省の問題に就いては齋藤首相に詳しく報告したけれども之は自分が林檢事總長から受けた報告が未だ完全なものでなく、單に經過の報告を受けたのみであるから首相に對する報告も此の範圍である、然し此の問題の調査に關して種々のデマが飛んでゐるが、調査の進行は順調であつて決して噂の如きものではない

大西洋諸國の滿洲國承認も遠くあるまい

サ國の承認に外字紙贊す

【ニューオルレアンス七日發國通】アトランタ、コンステイチユウション紙は社說に於てサルヴアドル共和國の滿洲國承認を論じて左の如く述べてゐる

サルヴアドル共和國の滿洲國承認は主として經濟關係を理由とするもので、同國の最大輸出品たるコーヒーを輸出せんため滿洲より最惠國待遇を受けんとするのが第一目的といふ可きである、併しこれと同樣の經濟關係は歐洲諸國に於ても見られる現象でフランス金融業者の如きは既に同地に投資を行つて居り、他國金融商業家も之に倣つて投資せんとの傾向を示しつゝある古來貿易の赴く所には必ず外交が伴ふもので、この故に大西洋を繞る諸國がサ國の滿洲國承認によつて不承認主義を捨てる日も遠くないものと思はれる

英國側に 日本品輸入組合成立

【東京國通】過般日英間に成立を見た電球協定、之に伴ふ日本の當業者の統制と相俟つて英國側には輸入組合成立して有效なる機能を發揮するものと見られてゐる、即ち八日ロンドンの松山商務參事官より外務省に達した報告によれば英國に於ける日本品の輸入業者は漸次他の商品にこれを擴張するため種々計畫を樹てゝゐる、殊に最近日本品の英國輸入が屢々議會の問題となつて英國政府でも日本商品の輸入につき、更に何等かの對策を講ぜんとする傾向にあるので、之等日本品輸入業者は各々輸入組合を組織し日本の輸出組合との間に輸出入の協定を結び、これを以て一方では英國の製造業者の諒解を求めると共に他方關稅諮問委員會其他の日本商品輸入阻止計畫に對し有利に對抗せんとする計畫を進めてゐる

尙松山商務參事官は日本の輸出業者にその意向を傳へて來てゐるので目下商工、外務關係省では當業者と協議中である

廣田外相から 大田大使へ訓電

ルーブル交涉近く開催されん

【東京國通】廣田外相は八日夕刻大田駐露大使に宛て、モスクワに開催さるべきルーブル交涉に關し訓電を發した、右の結果ルーブル交涉は近日中に開始の豫定である尙當業者側は日露漁業の田中丸氏を右交涉顧問として派遣することになつた

軍部の提出せんとする

國防國策內容

相當廣範圍に亘らん

【東京國通】林陸相は就任以來の懸案たる國防策も本月中に大体成案を得べき見込に達したので七月上旬頃には愈々閣議又は關係閣僚へ提案し、即時實行に移し得る部門については即時實行を要望し豫算の伴ふ部門に就いては明年度豫算に計上するやう奔走することになつた、案の內容は嚴秘に附されて居るが、國民心身涵養擴張を妨げる諸般の現狀革新及涵養擴張助成の新方策を如何にするかゞ、右國策の重點たる事は明かで從つて關聯する部門は荒木前陸相の高唱せる政治經濟社會思想其他相當廣範圍に及ぶものと觀られる

ルーブル換算交涉と 日本側根本方針

【東京國通】ルーブル換算率交涉は近く日ソ兩國政府間に行はれることとなつたが、帝國政府の根本方針は大体左の如くである

一、帝國政府は最後的決定に至る迄商議を爲すことに反對しないが、ソ聯側の主張する樣に値上げ交涉なりとは諒解せず、寧ろ引下げを以て至當とす

一、ソ聯側は日本の圓價の下落を云々するが、曩の幣原トロヤノフスキー協定は金本位離脫後に締結されたものであり、今日と何等情況の變化はないのである、依つて圓價の下落に就いての議論は成り立たない

一、若しも變化ありとすればルーブルの價値であるルーブル貨の現在の購買力は今日に於ては殆んど零に等しく暗相場で取引さる有樣でモスクワその他では二錢乃至三、四錢と言ふ廉價を示して居る

一、從つて帝國政府としては値上げの理由發見に苦しむ次第で今次の交涉を機會に國際爲替關係を充分考慮し三十二錢五厘を値下げするのが至當である

その日く

□ 秩父御名代宮殿下、けふ國都建設狀況御視察、「拓けゆく滿洲國」の感更に深し

□ 軍部が抱懷する國策案いよいよ具体案となり、近く閣議に提出、蓋の開くまでがお樂しみ

□ 海軍非公式軍事參議官會議開く、元帥亡き後の海軍、しつかり締めてかゝること

□ あす十日、時の記念日「時は金なり」滿洲時間、新京時間是正が第一

□ 時を同じうして滿洲國慶祝大典大運動會、スポーツ滿洲に幸あれ

原則的協定成立

日滿統制經濟の障害除去に

【東京國通】日滿兩國統制經濟上の障害除去を目的とし左の如き原則的協定成立、愈よ之が實現に邁進するに決定した

一、滿洲國會社法中特別規定を設け同國に金資本に依る會社設立を許す事

一、滿洲國商法改正として內地同樣の內容とする事

尙關東州の國幣取扱に就ても之が流通に關し大藏省との諒解成り、國幣の流通範圍は更に擴大される事となる筈

第二次開會期不明

日蘭會商第一次正式會議

本格的商議に入らず

【バタビア七日發國通】日蘭第一次正式會商は午前十一時より美術協會記念ホールに

＝開催＝し、オランダ女皇の御肖像を中心に歷代蘭印總督の銅像が揭げた壁に圍まれた三十尺の長方形の卓を挾み、日本側長岡越出兩代表以下顧問隨員、蘭印側ランネフト氏、ウエレンスタイン氏以下出席、先づランネフト氏が開會を宣し挨拶を述べ、次いで長岡代表立ち朗々フランス語で兩國間の友好精神と協力に依り立派な成果を期待すると述べ、右英譯後和蘭側より今後の順序は追つて協議したいと提案し顏合せを終り兩代表部は議題議事進行方を決定のため非公式協議を續けるに決した尙日本は具體問題等に依然蘭印側の制限處置撤廢の主張貫徹に邁進するものと

＝豫想＝されるため蘭印側の出樣では波瀾があらう、尙第二次會議期日は全然不明である

會議は秘密非公開

【バタビア八日發國通】日本蘭印兩代表部協議の結果、今後私的會議は勿論本會議も原則として秘密非公開とするに決定した

日蘭會商開會

次回本會議は追つて協議

【バタビヤ八日發國通】日蘭會商開會式は愈々八日午前十一時より開催された、この日も燒け付く樣な暑さである、兩國代表は椰子の木に圍まれた美術協會內の會議室に長方形のテーブルを圍んで蘭印側ランネフト氏先づ起つて開會の辭を述べ、引續いて長岡代表起つて一場の挨拶を述べた、右兩氏の演說終つて蘭印側より次回本會議は追つて協議の上決定せんことを提議し、日本側もこれを應諾、前後半時間にして閉會した

本格的會商を控へ 神坂、谷口兩氏を代表部囑託に

【大阪國通】日蘭會商は八日より開催されたが、問題の重要性に鑑み、日本代表部ではその陣容を整備し萬遺漏なきを期するため紡聯バタビア出張所員紡聯理事神坂靜太郞、東洋紡取締役谷口豐三郞の兩氏を代表部囑託とすることになつた

長岡代表演說

【バタビヤ八日發國通】日蘭會商開會式の席上長岡代表が行つた演說要領左の如し

一、總督は過日の午餐會席上日本、オランダ兩國の過去並に將來の關係は全く神聖にして何等作意あるものに非ずと述べられた、然し結果は來るべき會商の確乎たる基礎がこの關係の間に見出さるべき事を强調せられた

二、余の言も閣下の意見と全然一致せる事を茲に言明するは余の欣快とするところである

三、所謂兩國間の關係は永久的のものならざるべからざるも兩國の經濟的生活は四圍の事情に從つて時々變化すべき性質のものなるを以て一時的に過ぎざる場合の價値を餘りに誇張すべからず、換言すれば假令一時的不況に對應する爲の措置を講ぜざるべからずとするも同時に將來に對する達觀をも忘却すべからず、依つて兩當事國の一方にとつて今日の困難は或は明日は他方の困難となるやも知れず、故に少しばかりの不利が起る每に論爭に耽けるに於ては國際秩序は動搖するに至るべし、依つて余は諸君に提議す、吾人は共存共榮相互繁榮の原則に從ひ協力妥協の精神により事に處する爲吾人の最善の努力をなさんことを

オランダ公使 圓滿解決を要望

【東京國通】オランダ公使パブスト氏は午後三時四十分重光公使を訪問し八日より開催された日蘭會商に關し種々意見を交換し圓滿な解決を希望して辭去した

蘭印代表演說

【バタビア八日發國通】蘭印首席代表ランネフト氏の開會演說要旨左の如し

日本對蘭印の會見に就ては今日まで喧ましく論議されまた之に就て書かれたことも相當多いのである、その結果我々は二國間の諸問題を過大視する虞れさへもあるのである、しかし幸ひけふ日蘭會商開會の運びに至り兩當事國の代表が膝を交へて問題を事務的に討議する段取りとなつたことは喜ひに堪へないことだ、自分は討議を始めるに當り次の一字を明かにしておき度いと考へる次第である、即ち蘭領印度と雖も變轉極まりなき世界の情勢に超然たることを得ず、常にこれに適應しつゝ變化して行かねばならないと言ふことである換言すれば蘭印の執つた政策は一つに全く周圍の事情已むを得ざるに出でたところであり、何等蘭側に於て攻擊的意圖を抱いての結果ではないと言ふことである要するに此の世界的新情勢の下に於て我が蘭領印度は我々として正當に主張し得べき地位を擁護し維持せんとすることの必要を痛感してゐるに外ならぬのである

人事往來

▲後宮少將（關東軍司令部附）八日午後十時發大連へ

▲福島德次郞氏（海軍少將）九日午前七時着大連から

▲宇佐美寬爾氏（鐵路總局々長）同上奉天から

團体

▲佐賀縣中等教育會團二十九名九日午後二時二十五分歸京十日午前九時發南行

▲東海商工會議所員四十三名九日午後三時二十五分歸京旭ホテル、富士屋分宿十日午前六時二十分發南行

▲大阪東商業學生百二十名九日午前六時二十分發南行

▲富山縣教育會十八名九日午後五時發吉林へ

▲廣島縣會議員十五名九日午前九時五十分發南行

▲中京商業學生三十名九日午前六時來京同日午後四時三十分發南行

▲靜岡縣淸水商業學生三十一名九日午前六時來京十日午前八時三十分發哈市へ十一日午後三時二十五分歸京、十二日午前六時二十分發南行

▲ハルビン女子中學生二十七日八日午後三時二十五分來京九日午後十時發南行

▲山口縣會議員十二名十日午前七時哈市から來京梅屋投宿十一日午後零時三十分發吉林へ

▲福岡小倉師範學生四十名十一日午前六時來京同日午前八時三十分發哈市へ

▲東京々橋商業學生三十八名十一日午前六時來京同日午前八時三十分發哈市へ

▲三重縣々會議員十名十一日午前七時歸京同日午前九時發南行

海外經濟

▲銀塊及爲替
倫敦銀塊　[illegible]
同　遠限　[illegible]
孟買銀塊　[illegible]
紐育銀塊　[illegible]
米英爲替　[illegible]
米日爲替　[illegible]
米支爲替　[illegible]
スチール株　[illegible]
アナゴンダ株　[illegible]

▲米棉
現物　六月限　八月限　十月限　十二月限　三月限　五月限　[illegible]

▲印棉
ブローチ　[illegible]
オームラ　[illegible]
ベンゴール　[illegible]

▲上海標金
昨止　高値　安値　本寄　步値　[illegible]

▲上海日本向
第一回　第二回　第三回　[illegible]

▲上海倫敦向
賣値　買値　[illegible]

▲上海紐育向
賣値　買値　[illegible]

▲大連金鈔票
現物　◎近　寄付　步値　引止　安値　高値　出來　[illegible]

▲大連上海向　[illegible]

▲大連煙台向　[illegible]

各地市場

▲阪神日米爲替
第一回　[illegible]

▲大阪株式
大株新　大紡新　鐘紡新　同新　[illegible]

▲同　短期
大株新　鐘紡新　東新　日産　[illegible]　未着

▲大連株式
五品　先限　豆新　[illegible]

▲大阪三品
當限　七月限　八月限　九月限　十月限　十一月限　先限　[illegible]

▲大阪棉花
當限　先限　[illegible]

▲大阪期米
當限　中限　先限　[illegible]

▲仁川期米
當限　中限　先限　[illegible]　未着

▲横濱生糸
現物　當限　先限　[illegible]

▲神戶豆粕
六月限　七月限　[illegible]

▲大連特産
カルカツタ麻袋
靑筋　鐵筋　爲替　[illegible]
◎麻袋　現物　[illegible]
◎大豆　袋込　六月限　七月限　八月限　九月限　十月限　[illegible]
◎豆粕　現物　六月限　七月限　[illegible]
◎豆油　現物　六月限　七月限　八月限　九月限　[illegible]
◎高粱　現物　六月限　七月限　八月限　九月限　[illegible]

新京市況

特産　現物　出來高
大豆　[illegible]　一車
高粱　[illegible]　二車
錢鈔は廟回につき不申出來

店員募集

自轉車業店員五名

經驗を有し（年齡二十歲以上）市內に確實なる保證人を要す希望者は本人來談あれ

新京ダイヤ街

森自轉車商會

專門店

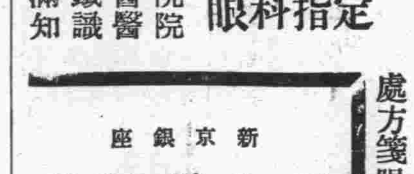

定指科眼　院院　醫醫　鐵識　滿知

處方箋眼鏡謹製

新京銀座

原金眼鏡店

電話三二九二番

白米　淸酒　醬油　木炭

新京大和通四七

今田商店

電話二九三三番

タイプライター印書

飜譯●●●●文章立案

新京日之出町一ノ十六

新滿社

電話二三八七番

あす大典慶祝の日滿聯合大運動會
各學校の生徒兒童悉く網羅
西公園で開かる

滿洲國体育協會新京支部主催慶祝大典新京大運動會は愈よ十日午前九時から西公園運動場において日滿聯合の下に盛大に開催される、この日定刻參加者並に役員集合、一同起立脱帽裡に國旗掲揚並に國歌合唱、引續き會長金璧東市長開會の辭を述べ、總裁鄭國務總理の訓辭あり、日滿小學校合同のラヂオ体操によつてプログラムは開始される、參加者は附屬地側中等校四校、初等校四校、城内側中等校五校初等校二十八校で悉く網羅しラヂオ体操には小學校日本側百名、滿洲側五百名、中學校は日本側五百名、滿洲側二百名出場、眞に日滿聯合慶祝の名にふさはしい大運動會でその順序は左の通りである

一、ラヂオ体操　日滿小學校合同
二、舞踊「メイポールダンス」　西廣場小學校
三、四百米接力予選A、B　特市小學校對抗（男子）
四、亞鈴徒手体操　特市小學校合同
五、舞踊「夕陽無限好」　吉長小學校
六、捧倒　省立第二師範
七、四百米接力予選A、B、C　特市小學校對抗（女子）
八、綱引　附屬地小學校
九、舞踊　室町小學校
十、八百米接力予選A、B、C　官公署對抗
十一、舞踊「薔薇」　特市女子小學校
十二、基本体操　新京公學校
十三、滿洲國武技（中食事）
十四、燈競走A　B　特別市小學校
十五、騎馬戰　附屬地全小學校
十六、四百米混合接力決勝　附屬地全小學校（男子）
十七、四百米混合接力決勝　附屬地全小學校（女子）
十八、四百米接力決勝　女子中等學校
十九、騎馬戰　新京中學校
二十、八百米接力決勝　體育聯盟
二十一、劍道野試合　商業學校
二十二、四百米接力決勝　特市小學校對抗（女子）
二十三、舞踊「拳舞」　女子中等學校
二十四、八百米接力決勝　特市男子中等學校
二十五、四百米接力決勝　特市小學校對抗（男子）
二十六、舞踊「紅薔薇」　高等女學校
二十七　八百米接力決勝　官公署對抗
二十八、ラヂオ体操　日滿女子中等學校

かくて參加者並に役員集合、賞品授與式があり、國旗降納並に國歌合唱、金會長の閉會の辭あり、一同大典運動會歌を合唱、萬歳を三唱して午後四時ごろ散會の豫定である

映畫を公開　同夜第一校で

なほ當日午後七時三十分から城内第一小學校々庭で映畫會を開催、第二回運動會の状況燦爛の滿洲帝國、鄭特使一行日本訪問、大典映畫、漫畫などを上映して一般に公開するはず

對抗リレー番組

十日の日滿聯合大運動會學校對抗及官公署對抗リレー番組は左の通り

△特市小學校四百米接力豫選（男子）
A、市立一校、自强學校四區一校扶輪學校市立四校
B、市立十校、師附小、市立五校市立十九校市立十一校
△特市小學校四百米接力豫選（女子）
A、市立五校市立四校女子市立十九校
B、市立二校師附小扶輪學校市立十一校
△官公署對抗リレー豫選
A組、監察院文教部建設局實業部市公署
B組、最高法院民政部司法部新京鐵路局
C組、國道局財政部中央銀行財政部需用處
△提灯競走（二回）十名づつ自强小、市立一校市立十九校市立十一校吉長小師範小、市立十校市立十八校市立六校市立五校各校一名づつ
△特市中等學校八百米リレー決勝
美術專門北滿七中、第二師範、吉長中

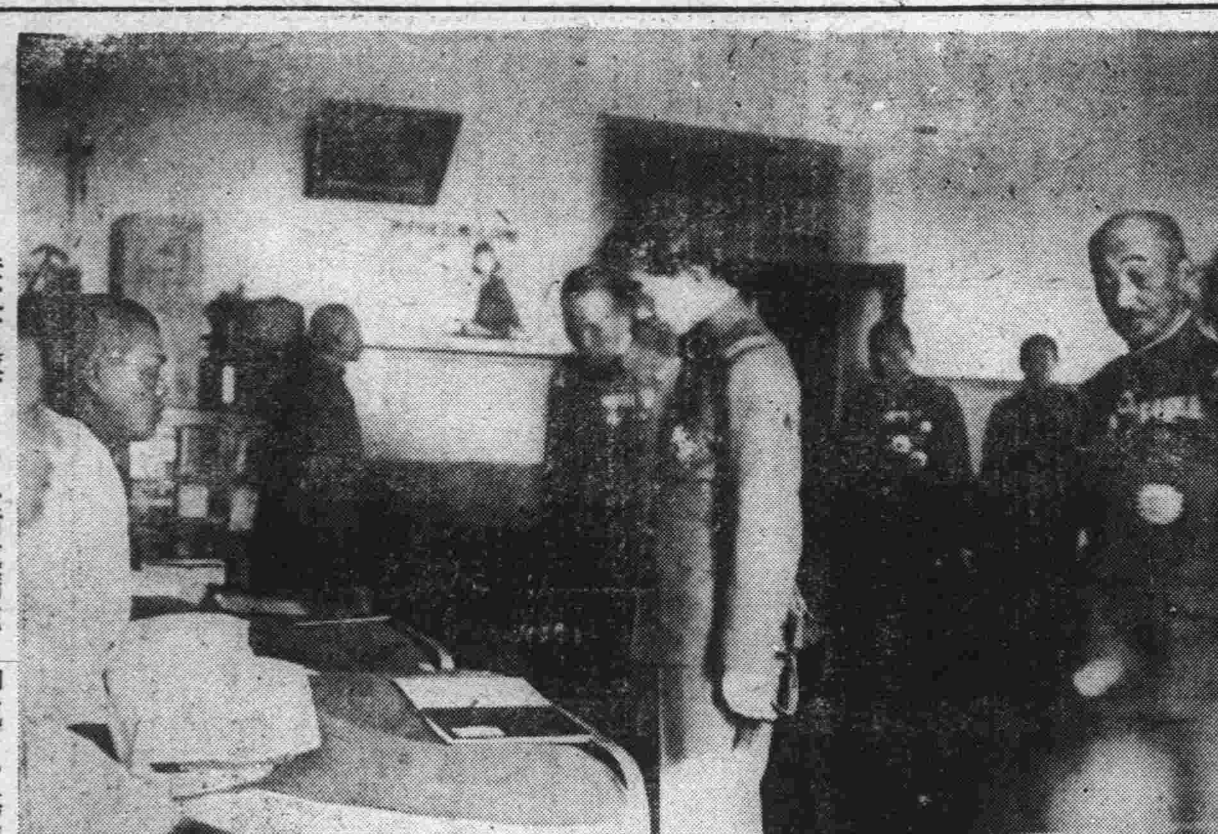

寫眞＝秩父宮殿下きのふ衛戍病院に御成り、傷病兵に優渥なる御言葉を給ふ、殿下の後は植田參謀次長

興安嶺の花と散つた荒木大尉の嚴父來京
はるゞ令息の遺跡を訪ふ

興安嶺の大和櫻の花と散り武名を全國に謳はれた軍神荒木大尉の嚴父荒木益勇翁ははるばるチチハルを越へて興安嶺に到り令息荒木克業大尉の墓參りや、戰跡巡りを終へて奉天へ八日かへり、奉天熊本縣人會員小山令之氏の案内で九日午前七時新京着列車で來京した、新京着後國都ホテルへ荷物だけ運び、直ちに關東軍司令部を訪問、お禮を述べた上東二條通二十四番地熊本縣人會長帝國在郷軍人會新京聯合分會副會長岩坂杢三郎氏方にもお禮廻りに行つた、なほ同氏は數日滯京の豫定、氏の現住所は熊本市出水町五八三番地である

御來京記念の市民早起大會
あす正六時西公園に集合

滿洲國御大典慶祝の重大使命を帶びさせられ、秩父宮殿下御來京を記念し奉る新京市民早起大會は「亞細亞の興隆は極東民族の早起きより」をモットーに新京商業學校山内少佐總指揮で、左の順序で開催される

順序
一、昭和九年六月十日午前正六時西公園誠忠碑前集合
二、ラヂオ体操（東京より放送新京放送局中繼）
三、國旗掲揚
四、國歌合唱（新京商業學校生徒のブラスバンドにより）
五、明治大帝御製拜誦
六、遙拜默禱
七、挨拶　新京放送局長　長谷川正雄氏
八、講話　修養團主幹　蓮沼門三氏
九、萬歳三唱
十、解散（午前七時）

なほ六月十日は「時の記念日」であるとゝもに、新京放送局のラヂオ体操開設記念日であるので長谷川放送局長自らラヂオ体操の指揮に當るはずである

一般奉拜を忝ふし
吉澤總領事謹話

八日新京商業學校々庭にかける一般奉拜を忝ふした各團体を代表する吉澤總領事は感激に震へ乍ら謹んで語る

長途の御旅を終へ御着京以來御寸暇もあらせられぬ御多忙にも拘らず、何時に御り無き御凜々しき御英姿を眼の邊り拜觀し得て感激胸にせまるを覺えます、特に烈日の下奉拜申上げる小學生の齊唱する奉迎歌には御感殊に深く御眼を止めさせられた御模様に拜し、恐懼この上なき事と拜し奉る

傷病勇士
廿名十日着京十一日新京發凱旋

北滿の曠野に轉戰、赫々たる武勳を樹て身に創痍を得て日本に凱旋する事となつたハルビン衛戍病院入院中の傷病兵二十名は、十日午後三時三十五分着列車で到着、同夜は新京に一泊の上新京衛戍病院に入院中の患者五名と共に十一日午前十一時三十分發列車で大連經由母國への凱旋の途に就く事となつた

在滿各部隊
戰歿勇士の慰靈祭　十三日太子堂で執行

北滿の護りとして絶ゆる事なき匪賊の討伐に連日不休の努力を續け尊き護國の鬼と化した若山○團隷下勇士の遺骨八体は十三日午後三時二十五分ハルビンより到着、同日午後四時着京する吉林第○○○○○隊勇士の遺骨十体並びに軍司令部の一体、歩兵○○○隊の一体と共に同夜は太子堂に安置され、涙乍らの最後の一夜を明かし十四日午前九時五十分發列車で大連經由母國日本に悲しい凱旋の途に就く事となつた

あすは「時」の記念日
少年團らも街頭に
大童で時の宣傳
サイレンも二回吹き鳴らす

明六月十日は「時」の記念日である、この日新京では秩父御名代宮殿下御來京を記念し新京教化聯盟の下に、全市民早起大會が午前六時を期して西公園で行はれるが、午前六時および午後七時の二回に亘つて警笛を吹鳴らし、また新京少年團が街頭に起つて道ゆく人々に正確な時間を指示する、なほ時間嚴守の宣傳ビラ五千枚を印刷して各方面に配布するなど地方事務所社會係教化聯盟、少年團ら總出で時の宣傳に努めることになつた

滿鐵では　一週間時間傳送

六月十日は時の記念日で滿鐵では兼ねて正午に本社から時刻の傳送をしてゐたが十日から十六日まで一週間は正午時報の外に更に午前八時（十三五兩日は午前六時）及び午後八時にも正午時報傳送手續と同じ手續きで傳送して時間に對する觀念を强調し時計の正確を期すると

時計は正確に
滿電電機時計を正午に合せる

六月十日は周知の時の記念日＝砂時計の往時より文化は既に電氣時計時代へ＝滿電新京支店では此の記念日奉仕として日本橋通り同社表通りに面して大型電氣時計七個を備へ鐵道北滿電所の親時計一個で大連若葉山測候所より正午を報ずると共に親時計のサイクル調節を以て市内全部の電氣時計正午指針を調節一秒の相違無きを期する筈である、なほ各戸勝手の調節より指針相違の家は滿電に時刻の問合せありたいと

海軍少年航空兵
養成十ケ年計畫樹立

【東京國通】從來一般兵より航空兵を採用して居た我が海軍は内外の情勢を考慮し今回少年航空兵養成十年計畫を樹立し、將來各軍航空兵は全部少年航空兵を以つてする事になつた、尙少年航空兵は中佐まで行けるものである

廣島文理大學長
更迭に決定

【東京國通】廣島文理科大學長の後任を繞つて文部省側と學生側に意見の相違を來たし齋藤兼務文相の裁斷が注目されてゐたが、齋藤文相は轉任を決定、定例閣議後左の通り發令された

普通學務局長　武部欽一
命廣島文理科大學々長
學長　吉田賢龍
免本官

敦化駐屯兵三百
解散命令に不滿の態

【龍井國通】滿洲國政府では去る五月卅日午後八時に敦化駐屯部隊の兵士中平素成績不良の三百名に對し四、五兩月の給料及び慰勞金を合して廿五、六圓宛を渡して解散命令を發したが、右三百名は現在に至るも解散せず城南門外に集合して何事か劃策して形勢不穩なので日滿軍警は嚴重警戒中である

拓け行く滿洲國全貌
善隣　武の宮樣を御迎へして光り輝く（二）

治安＝建國以來の討匪工作は既にその目的を達成し滿洲名物の馬賊も人煙稀なる邊境地方に追ひまくられ集團匪賊は潰滅して小匪ばかりとなつた、一時卅六萬と稱された匪賊は三年間に亘る徹底的討伐で大激減し目下全滿に散在する敗殘匪賊總數は四、五萬に過ぎず、比較的活動力をもつものは一萬五千位のものである、他方地方警備狀態は地方警察制度の改善擴充を始め國境警察、海邊警察、游動警察の特殊警察隊の充實と相俟つて完備の域に達し、省警備軍、江防艦等の協力によつて地方治安の維持に萬全を期しつゝある

軍事＝建國當初の混沌たりし各省軍事狀況は反滿分子掃滅の最後工作たりし熱河討伐を以て總清算を遂げ、奉吉黑熱四省には省警備司令官を、興安四分省には各分省警備司令官を任命して省及び分省警備軍を配置し國軍の充實に努めつゝあるが、滿洲國の軍備は隣接國たるソ聯陸軍の百卅萬、支那陸軍の二百五十萬に比し兵員及び裝備に於て極めて貧弱たるを免がれないが、國軍十萬の結束を固め國防充實の斷行に着手せんとしてゐる、海軍は曩に從來の一五〇噸級河用砲艦五隻に昨夏、大同、利民の二精鋭砲艦を加へて江防艦隊の面目を一新し、更に去る一日順天、養民の二港砲艇の起工式を擧げ、江上の護り愈々堅からんとしてゐる

司法＝司法制度の改善は治外法權撤廢上からも亦内政上からも極めて急務とされ之がためには先進國日本の技術的援助を必要とし、曩に大審院檢事古田正武氏を招聘して司法部總務司長の要職に据えた外、判檢事、書記官、翻譯官廿名を招聘して中央部を擴充すると共に、最高法院、最高檢察廳並に奉天、吉林、ハルビン各高等法院及高等檢察廳に配屬したが、更に約卅名内外の判檢事其他を招聘して實際裁判の衝に當らしめる外、諸法典の編纂、法律學校の設立、登記法實施及び囚人待遇の改善を圖る等、司法制度の根本的改善擴充を期し以て治外法權の桎梏から一日も早く脱せんと懸命な努力を傾けつゝあるが、既に國民大衆の一部からは部分的に改善された裁判の公正に對する喜悦の聲が放たれてゐる

新築の酌婦ドロン

城内西五馬路七十號料亭新樂抱へ酌婦福江こと大田ミサ子（二六）は八日午後七時四十分ごろ無斷家出し行方をくらました

新京日本基督教會集會

一、日曜學校　午前八時半
二、朝　拜　午前十時　「祈禱に就て」吉川牧師
三、夕　拜　午後七時半　「二人の祈」吉川牧師
どなたでも御出席を歡迎いたします

西公園の美談
誠忠碑記念碑に額く人が増加　英靈安らかに眠らん

綠の樂園、われらが西公園の昨今は朝な夕な風薫る若葉の丘に、揺らぐボートの潭月池の邊に塵埃を避けて逍遙する市民が絶えもやらない、今こそ西公園はわれらがオアシスである、だが西公園はこれら薫風の蔭に集る人達だけのものではない、公園に夜のとばりがおろされて散策に疲れた市民が安らかな夢を追つてゐる頃から曉にかけて誠忠碑、海軍記念碑の地下に永劫に眠る幾多尊き勇魂に額づく淸らかな人々がゐる、公園をわが天地として人知れず園内の三塔（誠忠碑、海軍記念碑、建造中の新忠靈塔）を護つてゐる天涯の雲水僧某氏は語る

新國家建設以來知識階級の人々が增加して來たが、割合に崇神の念が薄いやうに見受けられるこれは悲しい現象です、それでも中には奇篤な方があります、早朝四時頃から公園に來て淸らかな風の中で逝ける尊い魂に默禱を捧げてゐる人、毎日勇魂碑を淸らかに掃除して忠靈を慰めてゐる人、丑滿時になると定つて誠忠碑の前に來拜して二時間もかかつてお百度を踏んでゐる婦人の方々をよそ乍ら眺めて私はいつも心から尊敬と感謝の念を捧げてゐますその外感心なのは身分あるらしい滿人で日の出前になると必ず碑前に額いて一時間も默禱を續けてゐる人もあります、最近は可なり夜中から曉にかけて來拜する人が增へて來たことは市民の精神生活の上に喜ばしいことだと思ひます

內地への御土產　好適品
ヒスイ　宝石
宝石専門店　岩間商會　宝石部
新京中央通　電三〇四〇

デ盃日濠ダブル
我選手敗る

【イーストボーン八日發國通】デ盃歐洲ゾーン第二ラウンド日濠戰第二日ダブルス試合は八日午後イーストボーンのデボンシャーコートに於て擧行、濠洲チームクロフォード、キスト、組合せに對し、日本チーム山岸、西村兩選手で必勝の意氣を以て對抗したが、日本第三セットを得たのみで惜しくも敗れ日本は遂に歐洲ゾーンに失格した

クロフォード　キスト（濠）　六―一　六―〇　四―六　九―七　山岸　西村

非轉向組共産巨頭に
東京控訴院求刑

【東京國通】非轉向の共産黨巨頭は東京控訴院で左の如く求刑さる

無期懲役　市川正一
懲役二十年　國領伍一郎
同　志賀義雄
同　德田球一

倒木溝集團部落
匪賊襲來

【龍井國通】五日午後十一時四十分約五十名の共匪は倒木溝集團部落西南方約百五十米の高地より發砲しつゝ同部落に來襲したが、明月溝領事館警察分署員、自衛團員の應戰で約卅分にして之を擊退した

四平街通信
小松屋旅館大増築

【四平街支局發】平齊沿線及大蒙古の地方產業は近時治安の確立と共に躍進的發展の途を辿りつゝあるが、これに伴ひ遠く西比利亞線への通路上最も樞要なる地點として當四平街は驛の乘降客統計が示す如く滯在旅客相當多く植半小松屋、千鳥、綠屋は連日滿員の活況を呈し、其結果は往々旅情を慰めんとする旅客に對し泊るに宿なく驛の待合室にて夜を明かすと云ふ氣の毒な現狀に鑑み當業者に於ても夙にこれが緩和策として種々考究されつゝあつたが、今般小松屋旅館に於ては從來旅館西隣二階家を借受け之に大改築を加へ瀟洒なる客室應接數室を配置し本館との連絡には技術上相當考究されたる廻廊を施し工事も全く完成一般旅客への需に應じて居る由である小松氏は語る

今回の起工は以前よりの宿案でありましたが種々の都合で今日迄延引して居つた次第です今後は今迄のやうな御迷惑を掛けずに濟まされる事と思ひます、奧地の發展に伴ひ奧へ！奧より御疲れになつた來往客の旅情を慰むる念願からサービスも一新して大いに地方發展の一助に努力いたし度いと思つて居ります

盜難屆

▲南嶺四丁目四番地酒井勝海氏方へ家人不在中何者か侵入し、臺口一個在中現金五十二圓を竊取された

設計監工
建築士　工學士　前田爼之助
福島祿壽
前田建築事務所
日本橋通六六　電話二一二八番

移轉御通知
拜啓各位益々御清榮の段奉慶賀候
陳ば弊店儀梅ヶ枝町營業中は多大の御厚情に預り日に增し隆盛に向き居候事は全く皆樣の御同情の賜と深く御禮申上候然るに今回當場所は第四小學校建築の爲地方事務所に返還致し左記の場所に移轉仕候間何卒倍舊の御同情御引立賜らん事伏して御願申上候
先は不取敢右御禮旁々御通知申上候
昭和九年六月九日
移轉先
和泉町三丁目一六番地（但し目下新築中に付九月右町に移轉）
假營業所　大同大街（中央通關東軍司令部南筋向）電話三一一一番
製材工場　興安大路興安橋袖
梅ヶ枝町二丁目
大山木廠
全　家具部
主　大山鑑藏
電話三一一一番

Columbia
目下素晴らしい人氣のコロムビア流行歌
カフエー祭（二八七七）中野忠晴
君と二人で（二八六六）松平晃　淡谷のり子
夢の浮橋（二八七七）豆千代
コロムビアレコード

ダンス教授
教授日割（毎週）
火、木、土
月、水、金
青木教師擔任
岡本教師擔任
教授時間　正午より午後四時まで（但し日曜祭日は正午より三時まで）
教授料
一ケ月券（毎日教授）二〇、〇〇圓
半ケ月券（隔日教授）一二、〇〇圓
一日券（十回分）二、〇〇圓
キャピタル　ダンスホール

サービスガール
二名採用（十七、八才迄）給料その他面談、人來談のこと
喫茶　アポロ
吉野町一丁目

碎石　栗石　寒水石　河砂　赤黑煉瓦　運搬部
販賣
東茂洋行
富士町二丁目廿六番地
電話四九三二番

TRADE MARK
TS
赤ラワン原木　多數入荷
南洋本場直輸入
御希望ノ寸法ニ製材
其他建築製材品一般
長春洋火工廠
新京高砂町三丁目
高砂製材所
電話三二二九番

新版江戸八景

（禁上演上映）

行友李風氏作 鏑鐵平伸二氏畫

江戸役者と御殿女中

六八 行友李風

それから小半時ほどのち。

大吉は、お藏に呼び出されて、[illegible]の室へ來ると、いつもの通り長持の中へはいる。

『窮屈でありませうがでは、しばらく辛抱なさりませ』

といふお藏の言葉に。

『恐れいります。——いつも、お手數かけまして——』

と答へるうちに、長持の蓋が降り、錠前、封印つねの如く、——やがて、女中の手に手かきにして持つてまゐりましたのが、お錠口。

そこには、納戸役付きの小者が控へてをります。

『呉服長持、縫ひ直し染め替へ品々いり。——一腰を伊豆藏へ下げまする』

針女頭お万が口上を述べると。

『畏まりました——』

と、それを受取つた小者が手臣きにして、お納戸へ運びます。そこには納戸役人瀨田源吾、細川藤九郎の兩人が控へてゐる。

小者が。

『呉服長持、縫ひ直し染め替へ品々いり、二ヶ棹、伊豆藏へお下げになりました』

と、口上を述べると、そこに控へてゐた、伊豆藏の手代が、立ち上つて、畏まると、瀨田源吾か。

『待て／＼、その長持には封印があるか、どうか——』

と小者に尋ねる。

『中老菊路様の御封印……ござりまする——』

『ふうむ——』

とうなづいた瀨田は、同僚の細川と、何事か、目くまぜしてゐましたが。

『伊豆藏の手代——』

『はい——』

『お下げ渡しの長持ち二ヶ棹』

『はい。——ありが……』

と、禮をいひかけると。

『今日は都合によつて、下げ渡しには相成らんから、左樣心得ろ！……』

『へえ、お下げ渡しは願はれませんので』

『さうぢや。——少々、存じよりの次第これあるにより、御家老成瀨隼人正殿お屋敷へ、一應、差立てることに致す——』

『へえ——』

——わけを知らない伊豆藏の手代が、あつけにとられて、ゐると——。

『源藏、八助、正太郎、吉藏……』

瀨田が、小者の名をよぶと、四人のものが出て來る。

『いま申す通り、これなる長持二ヶ棹、御家老成瀨殿お屋敷へ差立てるゆゑ、その方共、これをかついでまゐれ——』

『畏まりました——』

『では、細川氏。——拙者は、長持ちに附添つてまゐる——』

『さようか、——では、よろしく——』

こゝで、四人の小者にかつがれた長持ちは、納戸役人瀨田源吾附添ひで、川田ケ窪をぬけて、原町の成瀨隼人正の邸へ。……

門番に。

『納戸役瀨田源吾、お申し付けの長持ち二ヶ棹、持参仕まりました。この旨、お取次下さるやう——』

と、取次をたのむと。

『少々おひかへ下さい』

と引き下がつていつたが、やがて。

『どうぞ、こちらへ——』

と、別の家來が案内に出てゐて——

——通したのが、奥庭。——

◇——

◇——

日曜 六曜 月四 子友 十二 引 十九 破宿 日日

●一白の人 計畫に拔け目は無けれど資力の足らぬ如し 申と丑と寅が吉

●二黒の人 運氣至極盛大にして行ふ所成らざるはなし 甲と丙と丁が吉

●三碧の人 此日に企つる事は永く鬱氣に閉ぢらるべし 丙と辛と寅が吉

●四緑の人 何事も思ふ儘にならぬ日病厄怪我盜難注意 乙と丁と辛が吉

●五黄の人 急功を欲し短慮を起さば良運も取逃すべし 巽と丙と丁が吉

●六白の人 不斷の努力は大望をも達成するに至る吉日 丙と丁と寅が吉

●七赤の人 落付きを見せて他事に手を出さぬが安全日 甲と乙と丙が吉

●八白の人 希望成就し福利增進する日且つ尊信加はる 丙と丁と辛が吉

●九紫の人 油斷ならぬ日にて爭論訴訟等息はぬ災あり 庚と亥と壬が吉

大阪商船出帆

門司、神戸（大阪）行

×印二三等船客設備船 ▲印廣島寄港

（午前十時大連出帆）

香港丸	六月十二日
うすりい丸	六月十三日
ばいかる丸	六月十四日
▲×志あとる丸	六月十六日
扶桑丸	六月十六日
はるぴん丸	六月十八日
うらる丸	六月二十日
×たこま丸	六月廿二日

切符發賣所 滿鐵沿線主要各驛及各地ジヤパンツーリストビユーロー案内所

船車連絡切符（往復切符は汽車二割引、汽船一割引、通用期間三ヶ月）

大連、門司、神戸間乘船切符（往復切符は復路運賃二割引通用期間三ヶ月）

專屬荷扱所 各地國際運輸會社支店

大阪商船株式會社

大連支店電話四一三七番 奉天出張所電話四〇八九番 新京出張所電話三一一六番

奉迎 御名代秩父宮殿下 提灯行列

奉祝

奉祝燈の御用命は成可くお早くお願ひ申上ます

雨傘印入、雨合羽各種

新京東一條通消防隊横 三宅提灯店 電話二六四八番

新京にも「東氣分の……」

嬉野へ!!

一度お越しを願ひます

三笠町三丁目 料亭 嬉野 電話三八三〇番

荷造運搬 便利低廉

一般荷造 引越 帰国 諸機械 荷受発送手続 荷造材料販売 御報參上

專門店 新京曙町二丁目一四 信和洋行運搬部 電話四七三七番

新京日日新聞社 營業部 電話三三〇〇番

商用寫眞は 新彩社

三色羊羹

新京輸入組合加盟店 和洋製菓 峰長春堂 電話三一九一番 同市場內支店 電話二八四二番

靴は金城で……御選擇を

夏は來る 白靴時代 アジアの高級白靴 千代田の實用品 各種揃へました……

新京東三條通十四 金城靴店 電話二九五二番

從來手不足の爲サービスに遺憾の點がありましたが今回本支店共增員陣容も整ひました 是非御來店の程を!!

和洋髪 美顔術 美爪術

黒猫美粧院 本店東一條通一二三 電話三四四四番 支店永樂町二丁目九 電話二三三四番呼出

本店 師匠 青木峰子 日本髪 青木繁子 洋髪 薰刈定子

支店 日本髪 吉田日榮加 洋髪 宮崎鶴枝

玉子 春代 かほる たきの 時子

□どうぞよろしく……□

十木建築請負

建築設計 一般

●當店のモットー● 正確 親切 迅速 價格低廉 技術優秀!!

大小に不拘御用命の程を

和成公司 新京入船町二丁目 電話長四七九〇番

山崎齒科

中央通西公園前

診療時間 午前九時—午後六時 日曜午前中祭日休診

質

貸出勉強 保管確實

新京祝町三ノ三（閉花角） 三浦屋質店 電話三七七五番

國都醫院

診療科目 內科、小兒科 外科、産婦人科 花柳病科、肛門病科

入院隨意

新京永樂町三丁目 領事館前京都旅館隣 電話四六〇六番

建築金物 建築材料

▼新入荷長洲風呂釜、青蠅除網特價提供▲

建具金物一式 鐵道、鑛山、土工用 浪平板、洋釘針金具 衛生陶器防水材料 石灰、土管セメントモルタル瓦

荒物 大工道具 打刄物 家庭用金物 日用荒物

金 安坂新京支店 新京朝日通八十三番地 電話三八四八番

鐵工部 瓦工場 西五馬路 二道河子八道街

廣告の御用は 電話三三〇〇番へ

建築用陶器 製造販賣

內外部用 各種タイル 洗面器並に便器類一切

富士町四丁目二六 寺中商店 電話二〇七九番

綿のお手入時

▼打直は迅速 ▼受渡貫目は正しい

新綿も各種豊富に取揃へてあります

新京東公園裏通 中村製綿所 電話二一六一番

鰻蒲焼・丼

多少に不拘御下命下さい

出前迅速 割烹 藪虎 電話三四四五番

美術看板 ペンキ 水性塗

日の丸看板店

新京朝日通四七 電話四七二三番

恐るべき蠅や南京虫の季節になりました

殺虫剤の御用意は?

專賣特許 フマキラー

=市內有名各店にあり=

新京日本橋通 電話二一五八番 平本洋行

初夏の訪れ!!

一文字帽 パナマ帽 ヘルメット帽

和洋百貨 新京日本橋通り 金泰洋行 電話二一五九 三三八八 四九七二番

松本醫院

（入院隨意） 隨時往診應需 ●代診生並に看護婦入用●

內科、小兒科 性病、痔疾科 アヘン、モヒ ヘロイン中毒

日本橋通郵便局前 電話三七五六番

御不用品買入は

新古世帯道具販賣 鉄屋商店

祝町三丁目新京キネマ前 電話三八四三番取次 御電話次第直ちに參上

吉野町の「御壽し」の御下命は!

浪花館

春の御旅行野遊には……當店自慢の松前壽しを『おいなり』も始めましたから多少に拘らず御用命を!!

▼出前迅速▲ 電話三二八二番

酒は白鶴 料理は活洲

●鷄の水たき ●川魚料理 ●うなぎ蒲燒

多少に不拘出前迅速

食道樂 活洲

御家族御同伴おこし下さい……御待して居ます!!

吉野町二丁目 電話三一五六番

支那形黒煉瓦 全赤煉瓦 製造販賣

德昌公司窯業部 代理店 福來洋行

●但城內及南嶺方面ノ御注文ハ特ニ格安ニ御相談致します

新京東四條通り一九番地 電話三四八三番

斷然ペーチカ界の王

特長 一合理的デ火力强大!! 一燃料節約!! 一築造費低廉!!

新京永樂町四丁目五番地 高山式ペーチカ 電話二六四二番（呼出）

家具と建具

家具 室內裝飾 陳列設備 建具 設計製作

幸昇號工作所

新京祝町五丁目十四 ミス新京カフエー東入 電話二一六一番取次

外交販賣員一名入用（市內要保證人）

營業科目 各種暖房 衛生 水道 設計施工

大滿洋行

新京三笠町三丁目 博多屋橫 電話二五七四番

大正九年十二月二十四日第三種郵便物認可　昭和九年六月十日　新京日日新聞　（日曜日）　第四千九十一號　（一）

新京日日新聞

朝刊　六月九日（土）

本紙定價 一部五錢 一ヶ月一圓　廣告料 一行一圓三十錢　前金 時別 二圓五十錢

發行所 新京日日新聞社 新京永樂町四ノ一 電話三二二五・三三〇〇

發行人 十河榮忠　編輯人 松本勇　印刷人 谷啓二郎

床廻材 ベニヤ板 樺甲板 吉川商會 新京老松町七 電二九一三番

御名代宮の御來滿
北支民衆に大衝動
滿洲國の堅實な發展を如實に認識
英紙も正確に報導

【天津國通】秩父御名代宮滿洲國御訪問の劃期的報道は天津北支民衆並に官邊に非常なショックを與へてゐる北支民衆は今更の如く軍閥を呪ひ整然と伸び行く滿洲國に憬れ、一方官邊の親日分子は勿論抗日分子も如何とも爲し難い滿洲國の現實の姿に非常な焦燥を感じ、附燒刄の三民主義に疑義を差挾む傾向すら現はれつゝある、反日の大本山益世報の如きは相變らず御名代宮が御歸途北平に御立寄り遊ばされる等といふ滑稽なデマを飛してゐるが、北支第一の英字新聞ピー、T、タイムスの如き、本朝御名代宮の御訪滿の報と共に「堅實に伸び行く大滿洲國」なるニュースを掲載、ヒステリックな日支那紙の行き方を一蹴してゐる、兎に角秩父御名代宮御訪滿の報が北支人心に對し既に滿洲國の國礎は儼として微動だにせざるものとなつてゐるとの認識をハッキリと與へた事は動かされぬところである

黃郛氏愈よ近く積極行動を起さん
突如沈默を破り所信を披瀝

【上海九日發國通】當地佛租界の自邸に引籠り積極的活動を避けるかに觀られてゐた黃フ氏は、八日突如久し振りに沈默を破り、支那記者に對し左の如く發表した

余は國家のため責を負ふて最少限度の犧牲を以て權益の保全に努力してゐる、一年以來の余の行動は一意愛國に出て天地に愧ぢざるところである、余の敢て辭職しない理由は國民に一層國難の眞相を知らしめ度い爲だ、言論機關に於ては今後よく國家民族の利益を見極め、之に立脚して正當且つ責任ある言論をなし、國難の打開に協力されたい

倘黃フ氏側近者の談によれば黃フ氏は有吉公使の上海歸來を待つて公式に歸任後最初の會見を行ふに決したが、會見に先立ち黃フ氏は有吉公使との會見を手始めとして愈よ堅き信念の下に積極的活動に入るものと觀測されてゐる

米沙子に協和會分會

去る三日長春縣下米沙子小學校に於て協和會分會設會式が行はれた同夜は當地初の映畫會が催されたので來會者多數あり盛況であつた

秩父御名代宮殿下 けふの御日程
＝關東軍司令部發表＝

秩父宮殿下には、十日午前は岡村參謀副長、多田少將、土肥原少將、小磯原大佐より、午後は小林駐滿海軍部司令官、宇佐美顧問、遠藤總務廳長、阪谷總務次長より諸事情御聽取の御豫定にあらせらる

懸案の滿露水路會議
近く黑河で開催
滿蘇兩國委員決定

【ハルビン國通】多年懸案の滿露水路會議は幾多の迂餘曲折を續けた結果、愈よ來る二十六日頃より黑河に於て開催される事となつたが、滿洲國側の右會議委員長はブラゴエ駐在キ領事、同吉津副領事外二名、ソ聯側は主席代表河川水路局長ステニッア外三名である、右專門的技術會議開催の上は現在滿洲國側の水路標示機關獨作業は右會議に結局台流する事になる見込みであるが、今回の水路會議によりソ聯國境官憲の不法射擊等は根底より一掃され、滿洲國側の船舶航行は全く安全保證されることになる譯である尚黑河駐在ソ聯領事グロス氏は右會議を控へ急遽來哈、病臥中のハルビンソ聯領事スラウッスキー氏と目下重要打合せ中である

佛の讓步で
一般軍縮會議局面打開

【ジュネーヴ八日發國通】安全保障が第一か、軍備縮少か先決か、國際聯盟の下に於る軍縮事業開始以來の暗礁に乘上げ、全く停頓狀態に陷つた一般國際軍縮會議の局面を打開するため、英國代表イーデン、フランス代表バルツー外相並に米國代表ノーマン、デヴィスの諸氏は七日夜に引續き八日午前再び鳩首協議を遂げた結果、三巨頭間に難局切拔けの妥協案が成立するに至つた、七日夜の會談により英佛兩代表間の主張對立は著しく緩和されたが、依然ドイツ政府の復歸問題に就き意見の一致を見ず、最後の難關として八日に持越されたが、第二次會談の結果バルツー代表が多少讓步し、八日午後の幹部會に提出すべき決議案にドイツ政府の復歸を要望する旨特に明示するに決した

華府海軍條約存廢問題
日本から廢棄通告の必要なし

【東京九日發國通】ワシントン海軍條約を存置するか廢棄するかに對する日本の態度は頗る注目され、今回の海軍豫備會議開催の如き英米方面では日本の華府條約廢棄が明白なりと豫期して速急に豫備會商の招集となつたものであるとされてゐるが、右條約廢棄問題に就き外務省で豫て考究中の首腦部の意見は、大體に於て日本から廢棄を通告する必要なしと言ふに傾いてゐるもの丶如くである、即ち次期海軍會議に於てロンドン條約、華府條約に替り滿足すべき協定が締結されゝば華府條約は自然に消滅するものである、尤も會議が決裂する場合も考へられるが、其の際は改めて廢棄を通告すればよいと言ふのである、尚華府條約廢棄問題はフランスでも大いに問題となりつゝあり、フランスが如何なる態度を執るかは注目されるところ大である、因みに華府條約二十三條には條約を廢棄する場合には其の有效期間たる一九三六年十二月三十一日の二年前即ち本年末迄に廢棄の通告をなす規定となつてゐる

齋藤首相に大命再降下說
元老重臣間に有力化

【東京國通】林陸相の齋藤首相に對する決意促進は靜觀中の齋藤內閣へ局面打開の契機を與へ、進退の時機は切迫し事件の眞相判明の後、高橋藏相の辭表提出は動かぬ處で、その場合齋藤首相が辭任すれば大命再降下說有力化して來たが、右の根據は宇垣總督は軍部關係、淸浦伯は政黨關係で困難視され强いて求むれば山本男だがそれならば一層齋藤首相への大命再降下が良いといふ說が元老重臣間に有力化しつゝある模樣である

政府の態度不確定に
軍部側に遺憾の聲
陸相今後の態度重視さる

【東京國通】政局不安の爲公務出張を延期してゐる林陸相は八日齋藤首相との會見に於て大藏省問題の進展に就き個人的に質問するところあつたが、首相は之に對し何等明答を與へなかつた、從つて陸相も出張を依然見合せる事となつた模樣である、即ち大体十五、六日靜觀して小山法相の報告を待つ譯であるが、斯の如き政府の態度不確定に就ては軍部內でも頗る遺憾としてゐるので、今後の陸相の態度は極めて注目されてゐる

白國內閣
ドブロックビル伯に大命降下

【ブラッセル八日發國通】ベルギー皇帝レオポルト三世陛下は八日ドブロックビル伯に對し再度後繼內閣組織の大命を降された

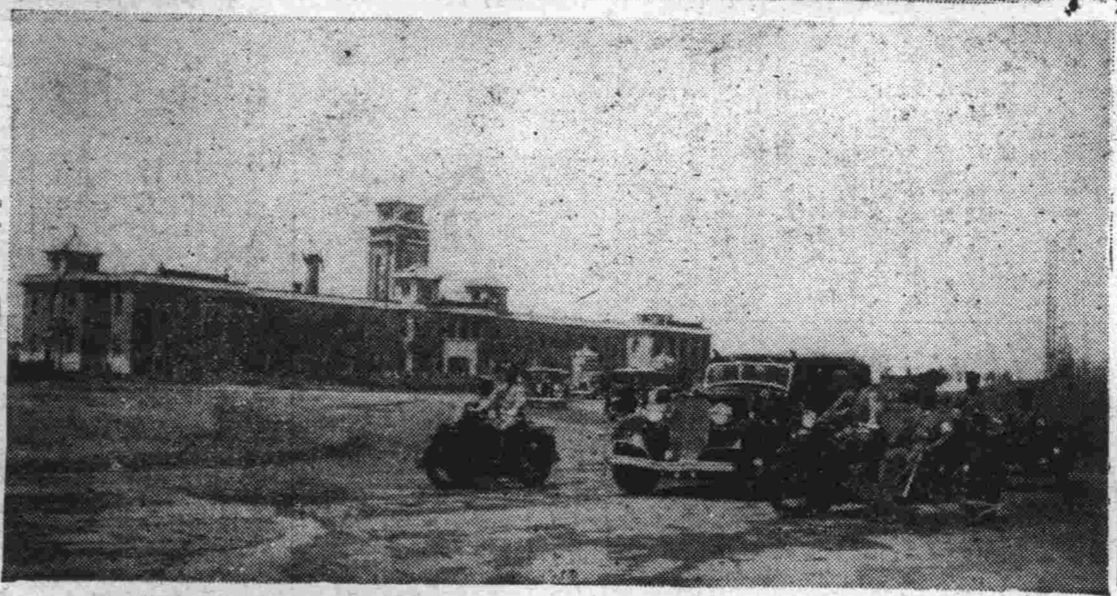

◇…寫眞說明

超高速度で延ゆく國都建設狀況を建設局屋上から御覽あそばされる秩父宮殿下、御說明申しあげるは建設局長阮振鐸氏（上）と御巡視の殿下（下）

南京藏本副領事
突如行方不明
支那側に拉致されたか

（南京九日發國通）南京總領事館副領事藏本英明氏（四）は八日夜十時過自宅と總領事館の間に於て行方不明となり搜查中であるが、九日正午まで消息不明である、或は支那側に拉致されたるに非ずやと事態を重大視されてゐる

昨年三月まで
新京總領事館にゐた
驚いて語る原田書記生

藏本副領事は昭和六年六月から昨年三月まで新京總領事館に在勤、滿洲事變に活躍、副領事に榮進南京總領事館勤務に轉任したものであるが右の報を齎して總領事館に、特に親しかつた原田書記生を訪へば驚いて語る

藏本副領事は昭和六年六月以來新京で共に仕事をした人である十六才のころから支那にあつて支那の事情に詳しく以前は酒も相當やつたが近來痔を惡くして余りやらぬし、カフエーやダンスホールへ出ることもなく仕事一方の人で非常に用心深く、めつたに拉致されるやうなヘマはやらぬ男です或は機密でも探らうといふ政治的意味から不意に拉致されたのではないでせうか家族は峯子夫人との間に千鶴子（十二）を頭に長男一男（一〇）笑子（七ツ）の三人あり夫人も非常に快活な方でした（寫眞は藏本氏）

ナチスとファシスト
兩獨裁者近く會見

【ベルリン八日發國通】國民革命の大旗を掲げ第三次帝國の建設に邁進してゐるナチスドイツの指揮者ヒットラー宰相は、愈々近くファシストイタリーの首腦ムッソリーニ首相と會見するに決した、尤も會見の時日並に場所は未だ決定はせぬが、ドイツ政府の一般國際軍縮、讓復歸が要望されてゐる際ではあり且つオーストリー、ハンガリー、イタリー三國間に通商協定が成立した直後のこととて、歐洲の南北に對峙する兩獨裁王の會見、歐洲國際政局に重大な波動を與へるものとして注目されてゐる

ソ聯引用の
余の聲明は事實無根
大田大使半公式に嚴重抗議

【東京九日發國通】六月五日タス通信は滿洲國汽船「紀賢號」不法射擊事件に關する滿洲國政府に對するハルビンソ聯總領事宛外務人民委員部の回訓中に「紀賢號」乘組員の死傷はソ聯國境警備兵の發砲に基くものに非ず滿洲國馬賊の行爲なりと論證する方法として大田大使か五月廿二日ストモニヤコフ氏との會見に於て言及したとなす一言を引用揭載してゐるが右は常を失するのみならず同時に誤解を惹起する虞れありとなし、大田大使は五日付半公式の形式を以てストモニヤコフ氏に對し左の如く訂正方嚴重抗議を申出た

五月廿二日貴官との會見に於て近來極東各方面に續發する不穩なる事件に言及し貴國側の注意を喚起するところあつたが、同會見に於てはソ側の引用するが如き余の言明なるものは事實無根のことにして、斯の如き言明云々の問題は世間の誤解を招く虞れあり、茲に貴官の公正なる注意を喚起する次第である

滿洲國辭令

檢察廳繙譯官 木村寛 轉任法院繙譯官（薦任八等）補北滿特別區高等法院繙譯官兼北滿特別區地方法院繙譯官

奉天省公署事務官 齋藤正 轉任台安縣參事官（薦任八等）

宮本諒一 任稅關監吏（委任四等）圖們稅關勤務を命ず

例の赤帽問題、もうとうの昔に濟んだものかと思つてゐたら、鐵道事務所長から休育聯盟へ宛てゝ奇怪？な公文書やうのものが届いた、その文句に曰く「休育聯盟く抗議の件」とあるから、いよいよ奇怪である▼その要旨は体育聯盟か通濟公司への覺書に「今回の寄附金千二百圓也は本年限りのもので、將來に於ける鐵道事務所對通濟公司の請負契約繼續を意味するものでない」といふことが、その字句不穩だといふにあるらしい▼休聯側としては寧ろ鐵道事務所長に最大の敬意を表して、後顧の憂ひなからしむるため、將來の約束を强調したものでないことを意味したにほかならない、この一事が今ごろから云つた堅苦しい形式のもとに兎やかくいはれる筋合でない▼寧ろ鐵道事務所長として感謝すべきでないかといふに一決したのは、當然の歸結であり鐵道事務所長が、今更かゝる文書を出すに至つたのには、そこに何らか裏面的理由がないではないかと見るのに不思議はない▼しかもこの公文書の寫しが當の相手役たる谷口君にまで送達されたといふから、尚以て不思議といふべく、この問題はいづれ何らかの形式で再表面化されることになるであらうと思はれる▼けふは滿洲國の御大典慶祝大運動會が西公園グラウンドで開催される、日滿兩國生徒兒童參加して、この種催しが盛大に開催されることは吾人の欣快に堪へないところであり、兩國國交親善のためスポーツ界向上のため結構なことである▼けふの休日を幸ひに兩國人互に手に手を取つて、西公園に出かけるのも面白からう

天氣		南東の風曇
氣溫	最高	二十九度三
	最低	十六度七
日出	前	三時五十六分
日入	後	七時二十分
月出	前	二時〇六分
月入	後	五時三十七分
滿潮	前	
	後	
干潮	前	
	後	

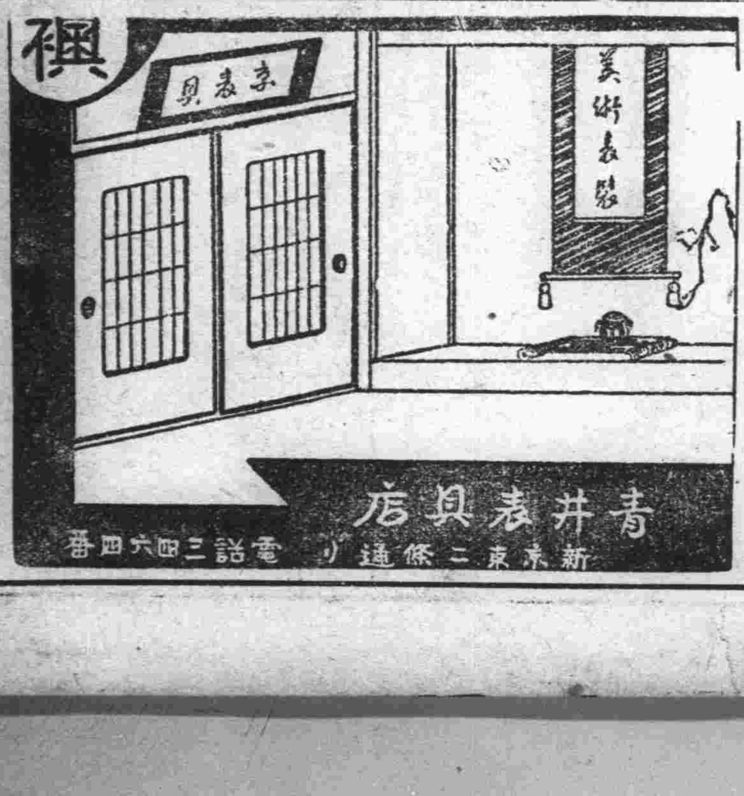

青井表具店　新京東二條通り　電話三四六四番

營業科目　工業用諸機械設計　各種製罐製作　土木用器具一切　建築金物一切施工　各種鑄物　瓦斯熔接修理
迅速、低廉、製作は弊廠の特長多少に不拘乞御用命
新京住吉町一丁目六番地（道鐵北）
謙和鐵工廠　電話三二六五番

お買くたさい　高くもなし　安くもなし
新京東二條通り　淺野酒店新京支店　電話二二六八番

興　取引先信用調查　緣談先身元調查　各種企業調查　人事秘密探偵　經濟事情內報　貸借整理代行
新京興信所　新京中央通り三十番地　電話三二五〇番・夜間ハコンヌハシ

グロ味タップリ 夏の夜の怪談一幕
車内の美女が消へたといふ「問題の墓また祟る」

怪談……奇談で國都建設局が悩みとしてゐる財政部附近の墓地から妙齢の內地人美女が現はれ疾走中のタクシーを呼止め乘車を乞ひ數町を走る間に、車中の人となつた美人が消へた怪事があつたが、聞く者はいづれも身を震はしてゐる、七日午後十時五十分ごろ新京タクシーへ『こちらは財政部の（オミヤ）ですが至急自動車一台よこして下さい』と電話があつたので同事務所では出番の

松下運轉手 が第七九號を運轉財政部を目指して大同大街を疾走した、すると財政部手前の問題とされてゐる墓地附近にさしかゝるや、右側に妙齢の內地人美女が頻に手をおしあてゝゐるので、松下運轉手は直に停車すると美人はタクシーによりかゝり『急ぎの用がありますから飛ばしてくれませんか』といつたが、同運轉手は只今財政部に客が待つてゐるからとことはり財政部に行き宿直に『オミヤ』さんが呼ばれたタクシーをもつて來ましたと告げると宿直員は『財政部にはオミヤさんはないしタクシーを呼んだ者はないと』答へたので運轉手は事務所に右の旨電話をなした後引返した、すると先程呼止めた美人が前と同樣待つてゐるので、再び停車し

美人の要求 に應じ乘車せしめ附屬地に向け走つてゐると大同廣場附近にさしかゝると美女は『電燈を消して下さい』といつたので電燈を消してい、それから西公園入口迄やつて下さい」といつたのでいはれるまゝに電氣を消して走り、大同自治會舘橫手にくると憲兵が手を擧げストップを命じたので停車と同時に電氣をつけると乘車した美女が消へてゐるので運轉手は語ることも出來ず

震へながら 車庫迄歸り眞靑な顏付で前記の怪談を話すといづれもうち驚き怪談で花が咲いた

錯覺ではない 松下運轉手語る

右に就き松下運轉手を訪へば次ぎの如く語つた

錯覺でない、美人は縞物を着こんだ廿歳前後で身長四尺八寸ぐらいで美しかつた、頭髮は洗つてゐた樣に思はれた又言葉もはつきりして怪しい樣に思はれることもなかつたが大同自治會舘橫手に設けられた檢問所前にくると憲兵が手を擧げたのでストップすると先に乘せた美女が消へてゐるので驚きました、歸つて同驛に語るとそれは今問題とされてゐる墓地から亡くなつた墓守の王饑が亡魂になつて現はれたのだと話すので今なほ當時を思ふと氣持が惡くてなりません

兵士ホームの一周年記念に 記念式や余興、バザー

新京聯合婦人會が營んでゐる兵隊にとつては唯一の慰安休息所として重寶がられてゐる露月町の新京兵士ホームは來る十七日で一週年記念日を迎へるので、同ホームでは當日は各關係者を案內して新京高等女學校講堂で午前十時から記念式を擧げ、午後は聯合婦人會員、在京各部隊の兵隊さんと交つて盛大な餘興を催すと、なほ記念式の延長として二十日、二十一日兩日は祝町太子堂で記念バザーを開く豫定、その準備に兵士ホームでは忙殺されてゐる

時の記念をトし 西本願寺で 毎朝鐘つき

祝町西本願寺では十日の時の記念日を記念として同日から今後毎日午前五時に鐘樓の大鐘をつき同時刻から一時間朝の說教があるので多數の參拜を希望するとなほ十日の日曜講話は午後一時半から田中布教師の「平生業成」光岡滋照師の御文章講話がある

西本願寺の日曜學校 けふは遠足

西本願寺の十日の日曜學校は午前九時から西公園へ遠足するはず

入滿苦力 十五萬三千九百

外交部の調査によると大同二年度中に山東省、河北省方面から營口驛を經由して入滿した苦力は十五萬三千九百十八名でこれを元年度中の四萬七十一名に比べると實に三倍以上の增加を示し建國後の各種建設に伴ふ需要の增大を物語つてゐる

圖書館から 新京人士の知識慾を打診 雜誌が斷然一位！

新京銀座吉野町の宵街をぶらつく足取りに、深綠の西公園ベンチの囁きに、在京內地人の心境は可なりの落ち付きを見せてゐるが、さてこれらの人々の知識慾はどうであらうか、滿鐵新京圖書館にきく、五月中閱覽圖書總數三萬三千五百七册、人員總數一萬六千九百九十七人、一日平均五百九十五册、三百二十人で、その內譯は

閱覽圖書	册
雜誌	一〇九五二
兒童	四五二五
新聞	五〇八六
小說戲曲	一八三五
文學語學	一九〇二
滿蒙	一七五五
家事	三七四
隨筆	三九七
その他	

で、隨筆等の落ちついたものが好んで讀まれないのは何と言つても建國時代の慌しさを物語つてゐる

讀者層は

滿鐵社員	一八六四
一般	四六四二
婦人	四七四
學生	一七七四
兒童	一五三八

で學生、兒童の旺盛な知識慾はさすがに內地も滿洲も變りがない

年々の圖書館利用傾向を見ると、昭和六七八九年五月中の一日平均は

昭和六年	二四〇人	四五四册
昭和七年	二六四人	四六一册
昭和八年	五八八人	一三三二册
昭和九年	三二〇人	五九五册

と年を追つて增加傾向を辿つてゐるのは喜ばしい現象である

殿下奉迎準備で けふから三日西公園に入れぬ

秩父御名代宮殿下には十一日西公園にお成りあそばされるので新京地方事務所では園內の手入その他で十日から三日間一般の入園を禁止することゝなつた

落ちる涙とゝもに 令息を語る
興安嶺の花荒木大尉の嚴父

昨夕刊所報＝興安嶺の花と散つた荒木大尉の嚴父荒木益雄（五九）氏は大尉が地下に眠れる興安嶺の墓詣りを終へて新京に九日午前七時着列車で來京、關東軍司令部に挨拶をなして午後は新京城內の見物をなし、午後四時に市內東二條通り二十四番地岩坂圭三郎氏（熊本縣人會々長）宅に訪れ挨拶をなし、午後十時發急行列車で南行した、同氏を國都ホテルに訪へば

各地の新聞記者さんに色々とお尋ねに預りますが、私としては別に何にも申しておりませんからもう何にも書かずに置いて下さい、それといふのも餘りげうげうしく新聞紙上に書きだされると皆さまに何かにつけてご迷惑をかけるのと、いま一つは地下に眠れる故人が大げさに書いて騷がれるのは決して喜ばないと思ふからです

と熊本辯の片こと交りでこゝまで語る翁の眼にはにじみ出る涙さへも浮べ、ふきとるタオルを膝に押し當てゝ言葉を續け

伜も礎れこそしましたが初志轉線作業を果してさぞかし地下に安眠してゐることでせう、斯ふして滿洲國家も成立して畏き邊りからは御名代宮殿下が滿洲國皇帝陛下にお慶び言上にお出でになつて誠に結構なことです……いゝえまだ嫁ももらつてゐませんでした凱旋でもしたら見付けてやらうと思つてゐた處でした

なほ同家には遺族としては故人の兩親を始め兄一人弟二人妹一人の六人暮しで現在熊本市出水町五百八十三番地で商賣をやつてゐると、同氏は奉天の小山令之氏同伴で奉天へ行き、奉天から安奉線經由で熊本にかへる豫定である

持株を安價に賣却 背任罪の理由
＝主犯と共同正犯の九氏＝

【東京國通】帝國人絹株肩替り事件につき背任の起訴を受けたものは臺銀頭取島田茂、同理事柳田直吉、同整理課長越藤恒吉、帝人社長高木復亨同常務岡崎旭、同取締役永野護同監査役河合良成、旭石油社長山叶取締役長崎英造、富國徵兵支配人小林中の九氏であるが、右のうち臺銀の島田頭取以下三氏は背任の主犯で帝人社長高木氏以下は背任の共同正犯として起訴せられたものである而して背任罪成立の理由は次の如くである

□

臺灣銀行は神戶鈴木商店に多額の不當貸付を爲した爲め、破綻狀態に陷つたが、昭和二年日本銀行より六億圓余の特別融資を受けて更生する事となつた、臺灣銀行は其際鈴木商店から擔保にとつてゐた帝國人造絹絲株式會社株券廿二萬五百十三株及ひ神戶製鋼所株券廿二萬枚を特融擔保として日銀に提供したが、之等はいづれも早晚賣却資金化して特融債務を辨濟しなければならぬ運命に置かれて居た然るに其後人絹の需要增加と共に帝人社の前途は頗る有望となり、昭和八年に入ると舊株三株に對する新株二株の增資が計畫されるに至つた

茲に於てか株價も次第に昂騰を辿り、增資株に對するプレミアムを加算すると一株の時價は少く共百五十圓を唱へられるに至つた、よつて臺灣銀行は持株を處分しないで居れば、多額の利益を收め得られたにも拘らず、島田頭取は柳田理事、越藤整理課長及ひ共同正犯に問はれた帝人社長高木氏以下と策謀の上

（一）昭和八年六月六日持株の內十萬株を舊株三株に對する新株二株の增資と同社株を東西兩市場の建株に上場するといふことを條件に一株の價格を百廿五圓で番町會の河合、永野氏はじめ同系の根津嘉一郎、伊藤忠兵衛、原邦造氏等生命保險團に賣却處分した、之がため結局に於て買受方をして一千二百萬圓余の利得を得せしめて居る代りに臺灣銀行をして當然得可かりし利益を得せしめなかつたのは島田氏以下銀行重役がその任務に背いたもので、高木氏以下銀行重役がその共犯となる譯である

（二）高田氏以下は前記の賣買契約をしたのは六月六日であるにも拘らず、五月卅一日にさかのぼつて契約書を作成し、同年上半期に於る配當金一株に對する三圓七十五錢を買受方に利得せしめてゐるのは背任であるといふにあるが、檢事局では專ら第一の點のみに重點を置き、第二の點は殆ど問題にしてゐない

臺銀は動かぬ 土方日銀總裁談

【東京國通】帝人事件の發展が金融界に及す影響を憂慮して土方日銀總裁は左の如く語つた

事件がどう發展しやうが之によつて臺銀自體がこれ以上どうならうとも思へぬので、取付け、海外信用の瓦解其他の事が齊しく起るといふならば、それは既に島田頭取、柿田理事の辭職當時に起つて居る可きで、當時その事のなかつたのは、臺銀の業績そのものには何の異變が齎らされた譯ではなく却つて最近非常に良好な成績を擧げつゝあるといふ事が預金者其他取引者に充分諒解されてゐる爲めであらう、然しこの問題が發展して內閣瓦解、藏相更迭ともなれば大問題で之によつて現在の公債政策、金融政策が根底から動搖するに至るべき事であるが、現に角困つた事で、金融界としては只靜觀して常に最善の措置を講じて見るより外あるまい

關西側の參考調べ 財界人震へる
番町會一味の奸惡な賣込運動

【大阪國通】帝人株肩替り事件は大阪財界の各方面に向つても多數の株がふりむけられ巧みな誘惑の下に一流紳商の手に引受けられたのであるが司直の手がこの眞相糾明にのばされると共に東京地方檢事局枇杷田長尾兩檢事、警視廳岩重警部等一行は去る四月始め急遽下阪、大阪府警察部智能犯係、笠原警部補等を指揮して五日帝國人絹本社（大阪市北區中之島江商ビル）その他の家宅搜査を行ひ髙木社長岡崎專務等を留置する一方六日頃から一週間に亘つて關係者と目される多數の財界名士を參考人として大阪府警察部に召致夫々の取調べを了へた後十六日夜歸京したが取調べを受けた人々は

△尼ケ崎汽船社長尼ケ崎伊三郎△廣海汽船重役廣海仁三郎△伊藤忠商店專務伊藤竹之助△日本生命社長弘世助太郎△竹村商店主竹村淸次郎△關西信託專務加藤小太郎△太陽レーヨン社長田村駒次郎△大阪商事會社重役木下茂△大阪信託重役廣瀨安太郎氏

等十數名に及ひ夫々當時の割當株引受事情に關する始末書を提出したが、中にも廣瀨、田村兩氏は再三再四の召喚を受け他の諸氏が代人を以つてこれに應じたにも拘らず兩氏は本人自身出頭する等連鎖深きものあるを思はせたものゝこれら諸氏は何れも直接賣込みに應ぜず證券業者の手を通じて、合法的商談を求めたゝめ結局番町會一味の奸惡な賣込運動の猛烈さを如實に實證した外引受の點については何等法律に牴觸する點は見出されず一段落となつたが關西財界に一大衝激を與へた

ゲ・ペ・ウの觸手 北支に喰入る
日滿支の惡化を企圖

【ハルビン國通】四月中旬頃迄北滿方面で全能力を擧げて活動して居たソ聯ゲ、ペ、ウは最近その觸手を北支方面に延ばし、張家口に在る內外蒙古連絡班と協力し、何事か劃策中であるが、これは北滿に於て農民暴動計畫の失敗を知り、滿洲國領土內に於ては到底暴動的攪亂は困難な爲め、北支方面の支那民衆にガッチリ喰ひ込み思想的暴動を企圖しその暴動の責を日本及び滿洲國に轉嫁して最近好轉しつゝある北支方面の日支滿三國關係を惡化せんとする魂膽と北支方面に事を起さしめその際に乘じ內外蒙古のソ聯勢力擴張に拍車をかけんとする模樣である

協和會安潔沈氏 名譽の殉職

過般、吉林省南部地方の宣撫工作に獻身してゐた濛江縣協和會辨事處員、縣公署通譯安潔沈（二六）氏は去る三日同地方奉坂石嶺に於て多數の共匪の襲擊を受け遂に殉職した、通信機關杜絕のため目下の情勢は全く不明であるが、協和會吉林事務局では各機關と連絡して實狀調査を急いでゐるなほ七日吉林敎導隊はこれが救援のため出動した

滿人義勇軍 大々的に募集
ソ聯、外蒙赤衛軍に編入か

當地に達した情報によればソ聯軍は、露滿國境各主要都市に於て滿人義勇志願兵を募集してゐる、これがためウラジボ、尼港、ハバロフスク、武市、チタ諸地方に在住せる滿人中貧困なもの或はルンペンに等しきもの等多數の志願者あり、これら三百余名は目下武市に於て同地赤軍將校の新式軍事敎練を受けつゝあるが今後も應募者相當ある見込である、なほ、今回のソ聯軍の志願兵募集の目的は滿人を彼等一流の訓練で敎育した上、外蒙軍備に送り、該地方赤軍に編入するものと觀られてゐる

哈市に秘密無電機 ソ聯積極活動

【ハルビン國通】滿洲國建國以來ソ聯共產黨員の赤化工作は日滿官憲の嚴重なる警戒と彈壓に遭ひ、一時その活動範圍は極度に縮少され、連絡、集合等の公會は全く潛行的に行ひ、巧みに日滿官憲の觸手を緩和しつゝ消極的活動を續けてゐたが、滿洲國帝政實施を機に再び積極的活動に移り最近に於ては益々その積極さを露骨に現はし、農民不逞の徒を操縱し日滿軍の軍用列車襲擊等頻々としてテロ行爲を北鐵沿線で繰返し、更に最近ソ聯は不時着、滿洲國商船不法射擊等による滿ソ關係の政治的折衝惡化の徵に當地某所に無電機二臺を据へ付けハバロフスク、上海、張家口、ウラジボ等に秘密指令及び情報の交換を行ひつゝあるものゝ如く、最近に於ては北鐵東京交涉の諸經過もハルビンの秘密無電を使用し中央に報告してゐる事判明、日滿官憲は異常な緊張の色を見せて活動を開始した

龍井の 御下賜米配給

【龍井國通】龍井商埠局では滿洲國御大典に際し皇帝よりの貧民御下賜米を去る三、四の兩日間商埠局前庭に於て配給したが、右恩典に浴した貧民は滿洲人廿六戶、百名、朝鮮人百七戶、五百九十名で一人に粟四百十二匁で總量三千三百五十五斤であつた

饑饉の兆と 騷がれ撲殺
念入りの畸形兒

【ハイラル國通】當地鐵道北大鉛通某露人方に昨日頭二ッ耳三ッ、目四ッ、鼻二ッ、口二ッといふ畸形兒が生れたが迷信深い市民に饑饉の前兆だと騷がれたので之を撲殺したが早速アルコール漬になし標本として寄贈することになつた

廣島の文理大 學々長更迭で 學內不穩

【廣島國通】文部省が地元反對を押切つて文理大學長に武部氏を任命した件は、全學內の憤激を買ひ、敎職員學生とも一致した武部新校長宛

閣下に來任の意思なしとして御來任を辭退されたし

と辭令承諾拒避を請求する電報を發したが、發令した以上これが否認は絕對至難なるため學內に早くも不穩の氣漲ると共にその成行は重大視されて居る

武部新學長 遂に辭表提出

【東京國通】文部省の暗鬪渦中の人物であつた普通學務局長武部欽一氏は八日の閣議で廣島文理科大學長に任命されたが、同大學では敎職員、學生一團となつて武部氏に對する反對態度を表明し、成行頗る憂慮されるに至つた、この結果武部氏は九日遂に齋藤文相に辭表を提出した

空氣を燃料とする 超低溫度動力機
無名の發明家の手で成功

【東京國通】無限無量の空氣を燃料とする發動機を今回東京日暮里の瀧川吉之助なる無名の發明家が各方面の後援で遂に完成への第一段に到達、當に斯界に一大革命を齎した之は液体空氣の氣化壓力を利用する超低溫度動力機關の發明で、七日工業界權威者の前で見事に世界最初の試驗に成功した

同氏は更に一度動力發生に使用される排氣を更に冷却液体化させ二度目、三度目と繰返へし無限的に機關を動かさうと硏究を續けてゐる

營口、龍口間に 航路開始

【營口國通】阿波共同汽船會社では本年より營口、龍口間の航路を開始する事となり第一船として八日午後一時第廿六共同丸が入港した

新京驛南扱所 開設

新京驛に於ける土建材料の到着は日と共に激增し、しかも市街の建設は都市計畫に從ひ漸次南方に移轉する關係上、荷主の貨物運搬上の利便を考慮し、今回南新京驛附近に新京驛貨物荷扱所を臨時に新設し左記の通り貨物を取扱ふことゝなつた

追つて之が貨車廻入は發驛に於て貨物託送の際申込みを要す貨車は新京驛に到着後入替へにより廻入するので一車に對し入替料金六圓を徴取する尙詳細は新京驛長又は新京鐵道事務所（二四一番）に照會されたしと

記

一、名稱　新京驛南扱所
一、位置　孟家屯驛　新京驛間、南新京驛附近、六百六十九キロ三
一、取扱期間　昭和九年六月十一日より十月三十一日迄
一、取扱貨物　一車積到着貨物にして次の品目に因る
石類、瓦類、鐵鋼及び其製品類、土砂類、土管、木材、煉瓦、其他屋內保管の必要なき土建材料

吉林花柳界の 發展振り

【吉林國通】吉林花柳界五月中の水揚高は四萬千九百五十圓で四月よりは四百五十圓の減少、早くも夏枯れ狀態であるが、昨年五月に比すれば一萬圓以上の增收で、着々に發展途上の吉林景氣を反映してゐる

再建田中清玄 懲役十五年 言渡さる

【東京國通】再建共產黨首腦中田中淸玄は九日東京地方裁判所に於て役懲十五年（未決拘留七百日通算）の判決を言渡された

受難を突破する 鏡泊學園の近況

鏡泊學園は本年二月下旬開校以來實習地、校舍、附屬建物等の諸準備著々として進捗中であるが、先般の受難も却つて關係者を發奮せしめ、最近左の狀況報告を發表した

一、耕地狀況　水田五十町歩で完成、畑地は百五十町歩の豫定中現在四十二町歩まで完成す
二、植樹狀況　赤松、落葉松等三千本植樹す
三、學園人員　職員十六名、學徒百四十名（六月中更に內地で募集せる生徒五十名增加の筈）
四、通信、交通　五月十四日以來無電通信を開始、貨物自動車一臺を購入
五、警備狀況　學生總て武裝の外日本軍隊〇〇名、吉林軍〇〇名、警察隊〇〇名

定休日御知らせ

毎日曜日午後を定休日と致します

新京ダイヤ街
建築料材商 天野商店
電話二九二五 二九六七番

有給社員招聘

管區所長「滿洲國各地駐在」十名
社員「奉天駐在」「各地駐在」三十名

右希望のお方は履歷書持參御來談を乞ふ授否速決す
＝固定俸給他歩合多し＝

大正生命保險株式會社 滿洲支部
奉天平安通り輸入ビル 電話三六一三番
新京出張所 新京日本通り新京ビル
大連出張所 大連市若狭町一三二番地

新しい品質第一主義の牧場が生れました!!

多年經驗ある獸醫の精密なる監督に依り最も安心して飲める牛乳

●品質第一新鮮牛乳
●完全蒸氣消毒濟
●全乳一合五錢

端書で御申込み下されば……直に配達致します

新京西三道街五一
大同牧場
獸醫師 柳川吉美

開店御挨拶

謹啓時下陽春の候尊堂益々御隆昌の段奉賀候就而小生儀永々勝又洋服店新京支店の支配者として在勤中は一方ならぬ御引立に預り蔭を以て恙なく職責を全し今日に至りしは偏に顧客の御庇護の賜と奉深謝候今般大連本店主と合意の上退店仕り左記の場所に營業所を設け獨力開業仕候に付舊に倍し御引立の程只管奉懇願候先は御通知労々御挨拶申述度如斯に御座候

羅紗洋服商 飯淵洋服店
店主 飯淵房治郎
假營業所 新京日本橋通六九大和洋行內 電話三七〇五番

石材 バラス

販賣 ●產地 大屯 腰站
服部商會
三笠町四丁目五 電話三八七八番

諸官省御指定品
水性塗料の權威
カセイン
理想的立體塗料
カセインテックス
岩城塗料製造株式會社
代理店 大信洋行
電話三七〇八・二五二三

搖籃を語る（七）

わが第二國民のエルム巡り
新京普通學校の巻

日鮮融和の聲を久しく聞くが、未だにその實績を見ないでゐることは悲しい事實である『三つ兒の魂までも』と言はれてゐるその三つ兒の頃に既に解決の鍵が秘められてゐるのではないだらうか、こゝ新京普通學校は在京朝鮮人の子女を集めて、この幼い者を善良な日本國民に育てやうと校長以下職員が懸命な努力を續けてゐる

同校の先生達に日鮮兩民族融和問題解決の鍵が握られてゐるのではあるまいか、國語日本語を通じて日本精神を鼓吹される同校の卒業生に日本語を話せない者は一人もゐないことは當然であるが、やがて此等少年少女達が成人する日こそ日鮮融合の日であらう、同校は大正十一年九月一日長春朝鮮人民留民會によつて設立され、扶餘學校の名で開校した、現在職員十五名、兒童數十三學級七百三十七名である、なほ同校別科として補習科を置き寛城子に近く土地を借り受け卒業生に職業指導（主として農業）を施してゐる同科は修業二年、現在生徒數廿五名で卒業生は滿洲農業開發の先驅者として活躍してゐる現在の森口校長は大正七年海城小學校訓導を振り出しに大石橋小學校、奉天第二小學校と轉任して同六年には營口小學校々長に榮轉、今年四月當校に赴任した人で、多年滿洲兒童教育に盡身、豐な經驗に富んだ教育者として知られ今回の就任は各方面から適任者として喜ばれてゐる、森口校長は特に朝鮮人兒童訓練要綱として

一、國民精神涵養、醇良なる人格の陶冶
二、勤務を尊び、質素に安ずる精神を養ひ治產、興業の志操を強固ならしむ
三、感謝報恩の念を厚くし、社會に奉仕する美風を養ふ
四、心身の訓練をなし、堅忍不拔進取雄大の氣象を培養す
五、名譽を尊び信義を重んじ和親共同の實を擧げしむ

の五大要綱をその教育方針として朝鮮人兒童教育に、獻身してゐるものである

（寫眞は森口校長）

今エルム巡りを終るに際して記者は心から若き時代の上に幸多かれと祈念するものである（完）

時事展望

上村生

□私は前項に於て、日本帝國の、國策に、伴はない、滿洲國が如何なる、政治も、何億を要する、如何なる諸施設も、要するに空中樓閣に外ならんのだ、ことを、強調しておいたが、それが何程反響があつたかはしらぬ

□今や世界は一時膾炙された思想問題の變轉だの、歸趨だの、と云ふ樣な、悠長なことは、どこかに、すつとんで終つて一九三五、六年を前に控へて、各國共に、國を擧げて、國難を如何にすべきかの、現實の問題に焦慮しきつて居る

□日本でも、資本主義階級や黨利黨畧の政治屋共、官僚の政權慾妄者共は別として眞に國家を憂ふる識者、特に陸海軍部の、當路者達の、國家の將來を、憂へて研究と、對策に、身命を賭しての、努力には、眞に涙に値するものがある

□現在の滿洲國官吏の、狀態を、靜視出來ぬ、數々のことを知つて居る、日系官吏の、輕佻浮薄を、滿洲系官吏共が、柄にもない、潛越增長さ、滿系共の事は、云ふに足らんとしても

□苟も、日系官吏の内に、假りに道途の、風說に過ぎないとしても、所謂、御大官と稱するものの、顰蹙に値する醜聞を、耳にするに至つては、長大息を、催されるのである、私はそれは幸に市井の風說でのみあることを祈るのだが

□滿洲國官吏の、師範であらねばならぬ、大官で、尤も緊張せねばならぬ人が、何千圓かの、外套を注文したとか、買つたとか、某大官が、近親者の商人の爲めに某處に極力運動して、〇〇して居るとか、〇人と醜關係があるとか

□こんな小さい？問題に筆を呵するのも汚れではあるが由來收賄を、罪惡視してない、因襲的の滿洲官吏達を指導せねばならん立場にある、日系大官が、滿洲人達から後指される樣では、王道樂土が、何處かに逃げ出さないと、顏まけがする

ラヂオ欄

十日（日曜）新京
午前六時〇分 ラヂオ体操（東京ヨリ）
同八時三〇分 子供の時間（東京ヨリ）
獨唱と齊唱 靑い鳥童謠音樂學園兒童 伴奏 コスモス管絃樂團 作曲並指揮 佐々木すぐる
一、齊唱
イ日の丸萬歳
ロ桃太郎をどり 久保田宵二作詞
二、獨唱……塚田愛子 同
イ仲よしユキちやん 武内俊子作詞
ロやつぱり子だよ 林柳作作詞
三、獨唱……大川澄子
イ京人形 久保田宵二作詞
ロ角兵衞獅子 同
ハニヤンニヤン踊り 西岡水朗作詞
四、獨唱……福田信子
イ次の寶 林柳作作詞
ロへのへのもへじ 武内俊子作詞
五、獨唱と齊唱……大川澄子
イ行列そろへて 西岡水朗作詞
ロ踊る黑ん坊 林柳作作詞
同十時五九分 時報滿洲音樂レコード
同十一時〇分 講演 新京總領事 吉澤清次郎（全日滿中繼）秩父宮殿下を御迎へ申上げて
午後〇時二〇分 世話狂言の午後（東京より）
一、近頃河原の達引 四條河原の場 堀川の場 中村扇雀 中村成太郎
二、於由曙仇討
三、世瀬川如作
一、曲尺敷馬牧の場 澤村源之助
二、豐倉屋部屋の場
三、同 廊下の場
四、同 內證の場
三、梅雨小袖音八丈
一、河竹默阿彌作 深川閻魔堂橋の場 市川紅若
二、同佐賀町居酒屋の場 尾上伊三郎
三、同佐賀町河岸の場
四、町奉行所前の場
同二時五〇分 經濟市況
同五時〇分 ニユース（東京ヨリ）子供の時間（滿語）新京公學校生徒
同五時二五分 ニユース 氣象豫報（鮮語）
同五時三〇分 伽倻琴併唱（鮮語）
一、楚漢歌 伽倻琴 金竹葉
二、二八靑春 長鼓 金環舜
三、春香歌
四、白鷗打鈴
五、アリラン
同六時〇分 ニユース（東京ヨリ）
同六時二〇分 ニユース 氣象豫報プロ豫告
午後六時三〇分 秩父宮殿下奉迎放送の夕
一、琵琶（大連より）眞澄鏡 横手旭耀
二、長唄 秩父長者 大連紫竹會社中
同七時〇分 一アコデイオンソロ（奉天より）熊田爲之
二タンゴオーケストラ オリエンタルダンスホールタンゴオーケストラ 指揮熊田爲之
同七時三〇分 一滿洲音樂（新京より）珠簾槊 月紅 譚金聲
同八時〇分 一ヴアイオリンコンサート（ハルビンより）ーブルツフ作曲ー 二ミニエツト ベートーベン作曲ー
八時五〇分 時報ニユース（東京より）
八時四五分 講演（鮮語）全滿朝鮮人居留民聯合會理事 金東晚 秩父宮殿下を迎へ奉りて
九時〇分 演藝（滿語）
引續きニユース、氣象豫報 番組豫告（滿語）

ラヂオの待用は東京無線 電四九一〇番へ

就職案内
巡査志願 ▽非常時青年に與へられた就職成功の王道！滋賀志願者は本會へ申込め！安い會費と短期間の受験準備で試験に合格出來る 內地を始め各植民地共目下募集中ハガキで申込めば受験案内及全國試験日割表 新京集鴨一ノ三十五 日本警務學會
鐵道員就職 滿洲鐵道員大增員計劃發表さる、鐵道員志願者の絶好のチヤンス！受験準備は今年多數の合格者を出す本會へ申込まれよ志願手續その他特別の便宜ありハガキで內容見本無代にて急送す。新京市集鴨一ノ三十五 東洋鐵道學會
算術速成上達 入學試驗採用試驗等に最も大切な算術が短期間に上達する。全國各種中等學校及陸海軍鐵道通信巡査等の志願者は本會講義錄にて合格必勝の實力を得よハガキで申込次第內容見本無代にて急送す 新京集鴨二ノ三五 帝國算術教育會
新式珠算速成 不況時代の必勝新戰術！ソロバン上手となれ。官吏、銀行會社員、その他何の職に就くにも珠算が必要である。本會の講義錄で學べば割九々いらずの新式珠算が誰にもたやすく覺えられる今すぐハガキで申込まれよ會則附講義內容見本無代進呈す。新京集鴨二ノ三五 珠算速成講習會

開業廣告 內科、外科、花柳病科 產婦人科、耳鼻咽喉科 井水醫院 曙町二丁目卅一（東二條交番隣）

設計 製圖 建築請負 ●小修繕も御一報次第迅速に致します● 梅ケ枝町四丁目十二番地 道山工務所

新京の草分 花本獨特の江戸子料理 ●鯛茶 ●純東京にぎりすし ●ちらし ●北陸名產なめこ料理 ●釜めし ●ごもく ●天ぷら □出前迅速□ 其他お好みに應ず 食道樂 花本 永樂町二丁目 電四七八五

營業課目 一、電話交換機 一、電話機 JOO室內電話機一手販賣 一、電信電話用器具、機械及材料品 一、私設電話、增設電話ニ對スル室內設備等 新京日本橋通七三 新京電話工業株式會社 電話四九八一…三七三二番

製材及原木 新京蓬萊町（中央通新京日報社西隣）石田材木店 電話三八八一番

食道樂 みよし 新築！御氣持よき御座敷 そして御氣輕な…… 入船町四丁目十九 電話四八八八番（新京百貨店横入）

保險は信用厚く取扱懇切の 明治生命 御申込は 新京代理店 仁和洋行 電話二一五八二

營業科目 新表上替 機械製疊 敷床造 兒玉疊商店 新京東二條通り滿鐵醫院（西側）電話二二九〇番

印章彫刻 專門店 ハンコヤ 新京吉野町一丁目 文古堂印房 電話三一四五番

おちついた御座敷 家族的で高尚な食道樂 四十人樣迄での御宴會も御相談に應じます 割烹 幸樂 入船町二ノ一七 電二六六一番

確實ナル商品―名聲アル商標 トンボ スシコヨツベフル類は TRADE MARK 滿洲向建具金物特製の 金鳥 TRADE MARK KINCHO 燈臺 露式建具金物は TRADE MARK 高級金物は 眞鍮砲金 オリエンタル TRADE ORIENTAL MARK 川本式 ポンプは TRADEMARK ドアーチエツクフロアーヒンヂは ニユース TRADE NEWS MARK ミツル ツルハシは TRADEMARK MK 發賣元 滿洲金物株式會社 本社 大連市伊勢町五五 工場 同 永樂街一五 支店 奉天千代田通三七 出張所 新京永樂町二ノ一

新高飴 安價て美味い ボツチヤンジヨウチヤンの散歩のお供 新京日本橋通七二 福田支店

齒科 口腔科 早川醫院 錦町二丁目 電話三二九六番 診療時間 自午前八時至午後六時 日曜祭日 午後休診

夏の 半衿、帶メ、帶揚、小間物類 豐富荷着！ 輸入組合加盟店 半えり 小間物 化粧品 力商店 電話三〇九二番

大日本武德會朝鮮本部 陸海軍滿鐵本社道場 京都帝國大學各高等中學校 警察官練習所各警察署 御用 劍道々具、柔道衣、竹刀各種製作販賣 修理迅速多少に拘らず御用命を 正春商店新京支店 川又清 本店京都、支店靜岡、羅南、新京 新京日本橋通八五 新京ビル二階八號 電話三七三一 三六一番

壽し 外に――部席會 設けました!!! 一般御料理 仕出しとも 是非御用命を！ ▲出前迅速▼ 內地より一流專門の調理師二名增加しました!! 靜な座敷で……家族的に……!! 「御宴會三十人樣迄御引受け致します」 ゑびす壽し 日本橋通り 電三八一五〇

▼屋外運動の好時期▲ 野球道具 庭球用品 バレー、バスケツト、ラグビー、フツト 各種ボール 既製洋服、ズボン、作業服 魚釣道具一式 其他運動用服裝類 多數新荷着 新京三笠町二丁目 西山運動具店 電話三四四六番（運送店兼用）

海陸運送 倉庫保管 荷造引越 西山運送店 新京三笠町二丁目 電話三四四六番

支那形黑煉瓦 全赤煉瓦 製造販賣 德昌公司窯業部 代理店 福來洋行 ●但城內及南嶺方面ノ御注文ハ特ニ格安ニ御相談致します 新京東四條通り一九番地 電話三四八三番

高級事務用品 文具の店 林洋行 新京日本橋通り 電話二一六五番

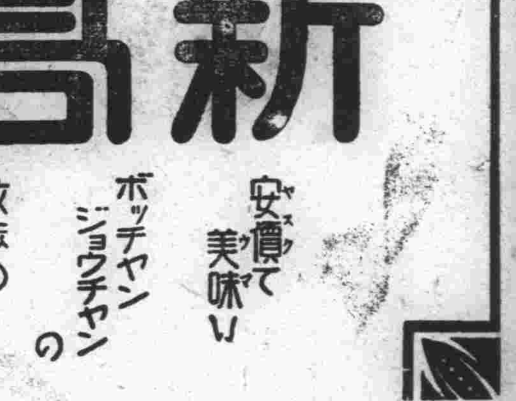

日本の聖女

（續上映）　生田葵 作　南部 畫

二六 巖窟へ向つた捕手（二）

「さあ一同しつかりお務め申してくれ、此の巖窟に居る切支丹一味を召しとれば、これで京都の町人は安泰に眠られるんぢやから」

神山は然ういつて捕り手一同をはげました。

宇和島のひきゆる鳥先の門に…く眼前の小山の雜木林の中へと這入り込んでいつた。

之は巖窟の上手へでるにしても明白に姿を見せず、前面の山傳ひに行くことにしたのである。

續いて岸田の組がやはり雜木林の中へと駈け込んだ。

之もひやうに巖窟の前面の繁木山を足溜かりにして攻め込まうとする方略であつた。

『巖石の形像に沿つてできる丈け奥へ。巖窟にはみにつりがゐるたらうから、眼につかぬやう身體をかがめました。

神山は自分の組の十人のとり手に下知した。

都合がよかつたことは同心の鐵川與之助が三人のとり手を引き連れて加勢に來てくれた。

『神山氏、お加勢にまゐりました。

『お苦勞であつた』

神山は徳田を早速自分の組へと加へた。

衆を急がして前へ〳〵と、神山は自分の組のとり手と一緒に進んで行き、やうやく一昨日なりんぼ乞食夫婦のゐた在所迄進したのであつたが、其處にはなりんば乞食の姿は發見されなかつた。

市内へ物もらひにいつたとみえて、煮炊きの道具も、藁屋根も其儘にしてあつた。

『徳田、一昨日此處には癩病乞食が居つたのぢや、市中へ物乞ひに行つてゐる容子とみえる。彼奴らも切支丹一味であるかもしれない。居れば都合がよかつたのに―

―」

一方岸田は部下の捕手を勵ましつゝ遮二無二彼方に蛇鎌がみ渡される處迄、木山の中を進んだ。

死龍の兒を自分の側に連れて來てゐた。

『巖窟の入口は何處だ』

『彼處のはら、松、樹が一本ひよろりと立つて居る下に、草が生えてゐるやうにみえてゐる所があるだらう、彼處だ』

死龍の兒は岸田の問ひに指差して敎へた。

それを又た岸田は自分の組の十人の捕手へと傳へた。

草が生えて居るやうにみえるのは、人目をくらます爲で、入口の戸となつてゐる板の上に土…せ、芝草が生やしてあるんだと。死龍の兒は敎へた。

捕手の二人でもう活動を初めて一人は松葉の束を背負ひ、一人は火繩に火を移したのを手にして、巖窟の入口からは左手の下寄りを身體をかゞめて、進んで行くのがみられた。

岸田はその體に眼を注ぎ、それから巖窟の入口の方へと眼を返して、次の瞬間の出來事を待つた。

巖窟の入口の人目を晦ます芝生の戸をはづして、捕手に首尾よく松葉束を押込み得られるかどうか、それ迄の間に、巖窟の中から鐵砲の彈丸でも飛んできやしないかどうかと、言はゞ千番に一番のかね合ひの思ひで胸を轟かしてゐるのが、岸田を初め岸田の側にひかへてゐる人人の捕手の心境であつた。

四邊は寂として、千鳥の囀り聲が聞えるばかりであつた。

入口の方へと、捕手の姿は次第〳〵に近寄つて行く。

さうして火繩を持つた捕手が一足先に入口に達し、身體を地上に伏せて芝生の戸へと下から手を掛けたのがみられた。

今夏流行　新柄豐富　新京日本橋通　みしまや呉服店　電話二五三五番

料理　大吉　富士町　電話二一三五九番

萬我酒家　三笠町三丁目　電二五八八

撫順石炭　本溪湖石炭　滿鐵指定販賣　廣告　木材各種　西四馬路　泰山木局製材部　電話二一二〇番

部分品販賣　レザー、ランプ類　分解修理　ボデイ、噴霧塗裝製　ホロ張替修理　日本橋通六〇　泰山行自動車部　工場大經路二九

附屬品全部取揃へて居ります　日本橋通六〇　泰山行　電話二一五六番

皮膚科、泌尿科　外科、性病科　同仁醫院　富士町三丁目　電話二六〇六番　●診療時間●　自午前九時至午後五時　日曜祭日午前中

▶營業品目◀　揮發油　石油　輕油　重油　車軸油　建築用油　モビールグリース　機械油　其他　新京吉野町二丁目二番地　隆泰公司商事部　電話二二四六番

フスマ　襖專門　梅ヶ枝町四丁目十四番地　電話三三四一番　古永堂

襖製作　高級表具全般　窓掛・ブラインド　椅子張材料　◀特許萬代襖製作　破レモテイ、タ又　増三洋行　新京ダイヤ街永樂町二丁目　電話二七四五番取次

○廣告の御用命は電話三三〇〇番へ○

印刷　凡ゆる点に於て皆樣の御滿足を得る自信あり　御一報次第直に係員を伺はしむ　電話二八三四番へ　雙發　雙發洋行印刷部　新京日本橋通り七十四番地

明治チヨコレート

明治製菓株式會社

財產保護に保險と金庫　金庫鋼製家具ハ再度天覽賜　旭金庫　保險ハ日本海上豐國、サン、ニユージランド、明治生命第一徵兵　新京東五条通　權太商店　電話三三六六番　三九〇

蠅除青網多數入荷　御用命はお早く!!

辯護士　沼田勇法律事務所　入船町四丁目廿九ノ二　電話二一四七番

滿洲應用化學研究所製品　水性塗料　オーライト　卸小賣　●價格低廉=剝落せず=美術的……　●機械吹付故作業迅速美麗(御一報次第參上)　オーライト北滿總代理店　石炭　白米　ビール　サイダー　販賣　松茂洋行　東二條通り三番地　電話二〇四二　二五六二番

クラブ白粉　麗質にはゆる魅力の夏化粧　讃へよ！日本美　クラブに輝やく女性日本美！

新鮮な肌の色・清楚の濃肌色　モダンなクリーム肌色

今夏流行新柄　豐富着荷陳列　吉野町二丁目　村岡呉服店　電話二一二四番

清サラダ油

新時代御家庭の必需品！　フライ・天ぷら・サラダ等に用ひまして最も良き滋養食料品であります